BIBLIOTHECA NACIONAL DO RIO DE JANEIRO CONT. LEGAL

AUMENTO PARA AS PROF. DO EST. DO RIO — PAGINA 3 | INTERDIÇÃO DO HIP. DA GÁVEA — PAGINA 10 | OCUPADO OS PORTOS DA MANDCHÚRIA — PAGINA 2 | QUADRILHA DE LADRÕES DE CARROS — PAGINA 12

Edição de Hoje: 12 PÁGINAS 50 Centavos

Diario Carioca

Fundador: J. E. DE MACEDO SOARES

Sexta-Feira 3 DE JANEIRO DE 1947

ANO XX — RIO DE JANEIRO — Diretor: HORACIO DE CARVALHO JUNIOR — PRAÇA TIRADENTES N. 77 — N.º 5.682

Os Aposentados Pelo Art. 177 Reverterão à Ativa

VOTAI NOS AMIGOS DA LIBERDADE

J. E. DE MACEDO SOARES

A estrutura política de uma nação consiste nos partidos que se organizam, espontaneamente, interessados na defesa de suas idéias, procurando que elas influam na solução dos problemas do govêrno. Os partidos não substituem a nação, mas representam-na; assim, as conveniências gerais dos partidos nem as particulares dos partidários prevalecem sôbre as da comunidade nacional, da qual os partidos são meramente orgãos ou instrumentos.

Mesmo na ação política, os quadros estritamente partidários não são tudo. Êsses quadros servem à disciplina da opinião, esclarecem e orientam o pensamento partidário de modo a estabelecer um denominador comum próprio a facilitar a ação política. Essas noções elementares mostram as reservas, as preocupações, as atenções que as fórmulas simplesmente partidárias devem ter com os movimentos da opinião informe, nos quais se impulsionam e em cujas fontes abundantes saciam-se.

Mas não é bem isso que estamos observando na presente campanha eleitoral na metrópole do país. Os chefes dos partidos enchem as bochechas de gabos à cultura e civismo do povo carioca, alegam os seus desesperados esforços por dotá-lo de "autonomia administrativa", que, proclamam, seria o único digno pão para a boca de uma população tão civilizada e tão nos casos de escolher com sisudez e proficiência os seus governantes e representantes. Entretanto, quando êsses chefes de partido, depois de laboriosas transações, engodos e manobras formam as listas de candidatos que vão propor ao voto popular — vê-se que não cuidaram senão de pessoas, de ambições pessoais, de negócios particulares, de conveniências de fornecedores e empreiteiros, arrolando uns desconhecidos, ou por demais conhecidos, para ocuparem todos os postos do govêrno ou da representação da cidade. O popular, querendo atincadamente saber quem são os candidatos anônimos, acabará verificando que personalizam o rebutalho da ignorância, da incapacidade, da inexperiência. Os partidos concentraram-se abusivamente nas listas dos caçavotos e estão se ninando para a cultura e civismo da Capital da República, não dando a mínima importância ao falado nível moral e à civilização do povo metropolitano.

Diante dêsse espetáculo de egoismo, leviandade e incompetência geral das nossas organizações partidárias, esta folha, autorizada por seus serviços à causa das liberdades públicas e da justiça social, suscita aos seus leitores uma atitude de reação, deliberando votar apenas nos mais dignos, nos que lhe dêem sérias garantias de defesa de seus direitos e franquias, como anteriormente tenham demonstrado inconcussamente.

O senador digno dos votos dos homens livres é, indubitavelmente, o homem que dedicou sua vida pública à defesa da liberdade. O sr. João Mangabeira é o exemplo do homem que viveu as suas idéias. Cada um de seus sacrifícios, renúncias e trabalhos em defesa das nossas instituições jurídicas, do nosso progresso social e, especialmente, da dignidade da pessoa humana no convívio da sociedade política, vale mais do que montões de palanfrórios falsos e insinceros dos programas demagógicos. O sr. João Mangabeira será um grande e autorizado representante da Nação no Senado Federal. Sua bravura cívica, sua palavra fiel e corajosa, seu espírito de renúncia estarão sempre a serviço de uma inteligência luminosa e de uma sólida cultura.

Se aparece êsse nome aureolado nas listas dos candidatos, o homem livre não pode vacilar ao levar o seu boletim de voto às urnas. No "mare magnum" dcs opiniões sopram ventos de todos os quadrantes. Não estejamos com exigências sofísticas. João Mangabeira é, sem dúvida, um socialista avançado, mas continua a ser um espiritualista de indestrutível formação moral. Demos-lhe o nosso voto pela razão principal de que é uma grande fôrça de inteligência a serviço da liberdade.

* * *

Nas listas de vereadores a cidade ainda tem alguma coisa a escolher. Os tempos pedem, como disse um francês na hora da derrocada da França, os tempos pedem à frente das nações homens intrépidos.

Inteligência, fôrça de caráter, intrepidez. Aí temos nas listas da Esquerda Democrática o jovem jornalista notável publicista, homem de cultura e de boas letras que é Pompeu de Sousa. Saí do cerne dêste jornal na luta contra a ditadura. Carlos de Lacerda e Adauto Lúcio Cardoso da "U.D.N." são duas expressões do talento, da virilidade e da intrepidez das gerações sacrificadas ao egoismo feroz do antigo ditador. São dois lutadores contra a opressão, portanto dois amigos comprovados da liberdade.

Leitores amigos. Largai promessas baldias, deixai de lado intenções irrefletidas. Amigos, amigos, votos à parte. Na urna, para senador, João Mangabeira. Para vereadores, Pompeu de Sousa ou Carlos de Lacerda e Adauto Lúcio Cardoso.

Aprovado na Comissão de Segurança

O projeto do gen. Euclides Figueiredo

Gen. Euclides Figueiredo

Depois de ter recebido parecer favoravel na Comissão de Constituição e Justiça, o projeto de lei n. 26-A (de autoria do deputado Euclides de Figueiredo), regularizando a situação dos reformados e aposentados pelo artigo 177, da Carta outorgada em 1937 — mereceu tambem aprovação unanime na Comissão de Segurança da Camara dos Deputados.

Conforme recordamos aqui, o projeto em questão, na forma do substitutivo Hermes Lima, Lima, estabelece que os funcionarios civis da União e os militares, aposentados ou reformados por aquele dispositivo constitucional, "por conveniencia do regime ou interesse do serviço publico, e que não tenham sido submetidos a processo, serão readmitidos nos cargos ou postos que ocupavam com todas as vantagens decorrentes, mas sem direito á percepção de vencimentos atrasados". Os que foram aposentados ou reformados, "em consequencia de processo poderão requerer revisão do mesmo."

PARECER

O parecer da Comissão de Segurança, relatado pelo deputado Osorio Tuiuti, analisa a questão principalmente do ponto de vista relacionado com as Classes Armadas.

São do documento em apreço os trechos que passamos a transcrever:

"Nas classes armadas, ha muitos casos de reformas, praticados completamente á margem das leis e regulamentos então em vigor e que deveriam ter sido observados, como o determinava, expressamente, a propria Constituição outorgada.

A legislação e jurisprudencia militar são uniformes, desde o Brasil Império, em não admi-

(Conclui na 11ª pág.)

O Sr. Mangabeira Vai Ser Apoiado Pelos Comunistas

"Eu Vou Muito Alem Dessas Reivindicações" — Disse, Examinando o Programa Mínimo

O P. R. P. ROMPERIA COM O LIDER BAIANO

O sr. Otavio Mangabeira, na qualidade de candidato ao futuro governo constitucional da Baía, com apoio do PSD e da UDN, contará com os votos dos comunistas, de vez que não pôs duvida em aceitar o programa minimo proposto pelo P.C. considerado pouco avançado.

Assim, o sr. Otavio Mangabeira será o primeiro nome por que se define publicamente o P.C.B. para a Suprema Magistratura nos Estados.

Quando foi apresentado ao sr. Otavio Mangabeira o texto do programa minimo do Partido Comunista, declarou o ilustre politico baiano:

— Eu vou muito além dessas reivindicações.

INTEGRALISTAS

Enquanto se reforça (não será bem o termo; o P.C. é fraco na Baía) com os votos dos comunistas, a candidatura Mangabeira, por outro lado, perdeu o apoio dos integralistas, ou mais propriamente, do Partido de Representação Popular.

No comicio organizado para a chegada do sr. Otavio Mangabeira á Baía os integralistas foram cortados da lista dos oradores.

— Em comicio, por mim organizado, não ha lugar para integralistas, teria sido a expressão do sr. Juraci Magalhães.

Sr. Juraci Magalhães

A atitude do jovem lider baiano teria determinado o rompimento do PRP.

Sr. Otavio Mangabeira

PEIXOTO INVESTE CONTRA O PRESIDENTE DA REPÚBLICA

SÃO INFUNDADAS AS CRITICAS DO PSD AO INTERVENTOR HUGO SILVA

— O general Dutra não cumpriu a sua palavra.

Com essa declaração, o deputado Amaral Peixoto sintetizava para um grupo de jornalistas, nos corredores do Palacio Tiradentes, sua opinião acerca dos ultimos acontecimentos politicos no Estado do Rio, os quais têm servido de lenha para a fogueira que os pessedistas fluminenses vão atiçando contra o interventor Hugo Silva da tribuna da Camara.

ANTECEDENTES

O sr. Soares Filho já havia demonstrado, em plenario, que dos 52 municipios fluminenses a UDN havia sido contemplada com seis Prefeituras apenas.

E mais: em percentagem que se elevava a mais de 90%, as autoridades policiais do Estado eram filiadas ao PSD do "comandante" Peixoto.

— Portanto — era irrespondivel o argumento do sr. Soares Filho — a celeuma contra o interventor Hugo Silva resultava de uma profunda divergencia na concepção politica, entre a UDN e o PSD: este ultimo partido somente compreendia a luta eleitoral do ponto de vista autoritario, isto é, desde que contasse com 100% de todas as autoridades federais.

A logica irrefutavel do deputado udenista teria levado o sr. Amaral Peixoto a tentar um contra-golpe pela imprensa.

Prosseguindo em suas declarações, acentuou o genro do ex-ditador Vargas que a coação politica se exerce não só através da substituição de prefeitos, como tambem pela remoção de jovens professoras publicas.

Citando uns dois ou tres municipios fluminenses, onde teriam se verificado essas transferencias, o sr. Peixoto deu por encerrada a sua "entrevista" coletiva.

O Itamarati Está Colhendo as Informações

Comunica-nos o Itamarati por intermédio da Agencia Nacional: "O senhor senador Hamilton Nogueira, discursando no Senado, estranhou que o Ministerio das Relações Exteriores esteja demorando uma declaração final sobre o incidente ocorrido em Moscou com um secretario da Embaixada do Brasil.

A este proposito, o Ministério das Relações Exteriores deve esclarecer que não se descuidou de colher as informações necessarias para agir com segurança, mas, até agora, so as obteve fragmentarias, faltando-lhe receber o relatorio do embaixador em Moscou, sem o qual não pode formar uma opinião judiciosa."

Instalação das Assembléias a 1 de Março

Projeto de lei do sr. Barreto Pinto

O deputado Barreto Pinto apresentou á Camara um projeto de lei fixando a data de 1 de março para a posse das Assembléias Legislativas e o prazo de até 10 dias depois para a posse dos governadores dos Estados.

A Lei Eleitoral de emergencia não contém nenhum dispositivo a respeito dos prazos de posse, omissão que o projeto visa corrigir.

OS COMUNISTAS PRETENDEM A 3.a SENATORIA DE SÃO PAULO

AS CONDIÇÕES ESTABELECIDAS PELO SR. CARLOS PRESTES — AGUARDARÃO ATE' AMANHÃ

Até amanhã, o Partido Comunista decidirá se apoia algum candidato ou se lança candidato proprio ao governo constitucional do Estado de S. Paulo.

Explica-se a data de amanhã — dia 4 — em função do prazo estabelecido pela Justiça Eleitoral para registro dos candidatos.

O regresso a esta capital do lider comunista, sr. Luiz Carlos Prestes, serviu para esclarecer a posição comunista em São Paulo.

Revela-se, primeiramente, que a condição mais importante, estabelecida pelo PCB, diz respeito á terceira senatoria. Entende o partido que, em face da sua força eleitoral no Estado, deve ser comunista o novo representante paulista no Senado.

Este fato exclue, desde logo a possibilidade de qualquer aliança com o PSD, pois, certo da vitoria eleitoral do sr. Mario Tavares, o partido majoritario não iria dar ao PCB uma cadeira de senador.

Revela-se, portanto, que o sr. Carlos Prestes manteve longa conferencia com o sr. Almeida Prado, candidato udenista. Admitem alguns que a decidida attitude anti-comunista de grande parte da seção paulista da UDN, fará com que sejam afastados do sr. Almeida Prado os votos dos liderados do sr. Prestes.

Restam, portanto, somente os candidatos Ugo Borghi e Ademar de Barros para as preferencias "de quem o sr. Prestes mandar" votar.

A não ser, é obvio, que o PCB decida por candidato proprio — hipotese pouco provavel, por isso que iria revelar, de forma iniludivel, a estrondosa derrota comunista frente a um candidato apenas das forças democraticas cindidas.

O. Aranha na "Mesa Redonda" de Cleveland

A fim de participar, em Cleveland, juntamente com outras personalidades mundiais, de uma mesa redonda promovida pelo "Council of World Affairs", partirá hoje pela manhã para Nova York, a bordo do "Constellation", o sr. Osvaldo Aranha.

Aquele conclave, cuja importancia é desnecessaria encarecer, comparecerão, entre outros, o secretario de Estado Byrnes; o "premier" italiano De Gasperi; o presidente do M. R. P. francês, Maurice Shumann; o ministro das Relações Exteriores do Uruguai, Rodrigues Larreta; o secretario da Marinha dos Estados Unidos, Forrestal; o senador Vandenberg, o cardeal Spellmann; Wellington Koo, representante da China e Ahmed Emid Yalman, da Turquia.

Desembarcaram em Saigon Novos Reforços Franceses

PARIS, 2 (U. P.) — Segundo despachos franceses, os primeiros reforços enviados a Indochina a bordo do transatlantico "Pasteur" desembarcaram no cabo Saint Jacques, nas proximidades de Saigon, o que se diz deu como resultado a ameaça de parte dos vietnamitas de dinamitarem o deposito de munições proximo.

Não se indica o numero de forças que chegaram pelo "Pasteur", porem sabe-se que o referido barco é um dos maiores transportes franceses.

Ignora-se tambem se houve quaisquer incidentes relacionado com o desembarque das tropas, embora segundo uma agencia informativa dos vietnamitas, "Nambo", na Conchinchina, estes ordenaram aos guerrilheiros que dinamitassem o deposito de munições para deter os reforços chegados.

Um despacho diz que parte dos reforços prosseguirá viagem ao longo da costa indochinesa para auxiliar as tropas na provincia deTonkin.

Reforços adicionais serão enviados a Indochina a bordo do transatlantico de luxo "Ile de France", que até ha pouco prestava serviços no Atlantico Norte.

Entre os reforços a bordo do "Pasteur" achavam-se o 1º Regimento da Leigião Estrageira o um destacamento de cavalaria.

O contingente embarcado no "Ile de France" compreende paraquedistas e o total das forças se eleva a 10.000 homens aproximadamente.

"SÃO PAULO"
Companhia Nacional de Seguros de Vida
Sucursal no Rio de Janeiro — AV. RIO BRANCO, 114-6.º
DIRETORES
Dr. José Maria Whitaker
Dr. Erasmo Teixeira de Assumpção
Dr. J. C. de Macedo Soares

Descoberto Em Trieste Grande Arsenal de Armas e Munições

A RUSSIA PROCURA DESCOBRIR UMA ARMA MAIS PODEROSA DO QUE A BOMBA ATOMICA

J. Alvim KUGELMASS

(Copyright do "S. G. D. L." — Exclusividade do DIARIO CARIOCA no Distrito Federal)

Nova York, dezembro.

Já não mais se reveste de importancia a questão de saber se a Russia conhece ou não o segredo da bomba atomica. A Russia está trabalhando em algo de maior, algo mil vezes mais devastador do que a bomba atomica. A Russia Sovietica está em vesperas de desenvolver a bomba cosmica, oriunda da furia do proprio sol.

Uma jovem e secreta cidade-laboratorio é a resposta da Russia ao martelo de Thor que foi manejado pela primeira vez em Hiroshima e Nagasaki. Esta cidade fabulosa, Atomgrad — localizada no lago Baikal, na Republica Buryat-Mongolica — encerra a curta era atomica para dar inicio á era cosmica.

Planificada há dois anos atrás, Atomgrad é sob muitos aspectos semelhante á cidade atomica dos Estados Unidos. Os acessos por terra e pelo ar estão bloqueados numa distancia de 150 milhas. Mais de 400.000 trabalhadores, representando a nata dos fisicos russos, engenheiros e tecnicos, estão trabalhando furiosamente contra o tempo. E o mesmo fervoroso patriotismo, a mesma ansia norte-americana de pesquisa cientifica que caracterizou Oak Ridge, caracteriza Atomgrad.

Em Atomgrad está centralizada a area de pesquisas que se dissemina por todos os recantos da Russia, especialmente no Instituto de Radium da Academia de Ciencias da URSS, chefiada pelo prof. Alexander Zhdanov, que foi recentemente agraciado com o Premio Stalin (no valor de 100.000 rublos). Atomgrad trabalha 24 horas por dia. Seus trabalhadores estão protegidos contra a radio-atividade de maneira semelhante ao que sucedia em Ridge, mediante a nova ciencia chamada "fisica sanitaria".

Para auxiliar as pesquisas de Atomgrad, expedições de fisicos foram enviadas ao grande platéau do Pamir, mais de 20.000 pés acima do nivel do mar, na Republica de Rajik, na Asia central. Ali construiram um laboratorio para a observação dos raios cosmicos, que são mais ativos nas grandes elevações.

Os raios cosmicos são projetis sub-atomicos que emanam continuamente das extensões ilimitadas do espaço. Penetram em todos os obstaculos, todo objeto que exista na terra. O corpo humano é por eles perfurado 200.000 vezes numa hora. Se isso fosse acelerado cem vezes, as celulas dos seres organicos, incapazes de sobreviver ao bombardeio, pereceriam. Seriam "explodidas".

Somente uma fração dos raios cosmicos, em todo o universo, atinge o globo terrestre. A natureza estabelece uma proteção, numa area chamada de ionosfera, que possui uma espessura de 250 milhas e consiste em camadas superpostas e eletrificadas. Tais camadas formam um perfeito filtro e permitem que somente os raios vivificadores nos bombardeiem.

Um dos objetivos das pesquisas dos russos é determinar se o cinturão protetor (que começa 20 milhas acima da terra, na chamada região C) poderá ser adelgaçado numa area determinada, mediante a neutralização das camadas protetoras e eletrificadas. Se isto puder ser realizado, permitindo que os raios cosmicos atinjam aos milhares a superficie da terra, esta, numa explosão de um segundo, seria inteiramente obliterada.

Um relampago de luz branca e terrivel, viajando numa velocidade de 186.000 milhas por segundo, destruiria toda a materia organica, rochas vivas, plantas, insetos e toda a vida animal. Os raios cosmicos, num relampago subito, bombardeariam a terra impiedosamente e toda a vida cessaria de existir. A morte, sem qualquer barulho, seria subita e completa. A materia inorganica assumiria outras formas, os rios secariam. O sub-solo, a terra e as camadas subterraneas, seriam galvanizadas e postas em movimento. Desceria um silencio sobre a terra, nada ficando desta, nem mesmo a memoria do que ocorreu. A conquista seria completa e final.

Já são consideraveis os conhecimentos que se tem sobre a misteriosa ionosfera. As antenas do homem na ionosfera revelam uma fonte ilimitada de atomos de rapida criação. Particulas minusculas dentro da ionosfera são assaltadas por tudiações que estabelecem uma corrente continua de reação e ionização. O brilho direto do sol age sobre uma area produzindo separações de electrons que criam continuamente energia. Mas as intensidades malignas do sol são detidas pelas camadas protetoras da ionosfera. Foguetes jogados na Região C. irradiam o que ali acontece.

Alguns destes foguetes possuem camaras que absorvem uma parcela da atmosfera em varias altitudes, expelem tais parcelas e depois registam as pressões e outros dados.

Enviaram-se para aquela região bacterias, que mais tarde foram examinadas. Alguns foguetes possuem camaras que voltam com fotografias da poeira meteorica e espectros. Para os cientistas, cada viagem de foguete significa outro dado a ser acrescentado aos conhecimentos crescentes sobre o assunto.

As pesquisas cosmicas não estão limitadas á União Sovietica. Uma entre cada dez nações que possuam o dinheiro e os recursos tecnicos necessarios, é uma conhecedora potencial do poder cosmico. Muitos grupos, nos Estados Unidos, estão investigando o cosmos: o obscuro mas poderoso laboratorio de Propagação da Standard, o Cruft Laboratory, em Harvard, o Laboratorio de Radiação e Raios Cosmicos, no Instituto de Tecnologia de Massachusetts e o Departamento de Magnetismo Terrestre da Instituição Carnegie.

Aliados a esses projetos, há as inacessiveis "areias brancas" e certas terras do Novo Mexico, onde estão em curso três investigações denominadas Projetos "Wac", "Hermes" e "Ordeit".

A Inglaterra tem o seu Laboratorio Nacional de Fisica e o Bureau de Inter-Serviços da Ionosfera, e o Canadá possui o seu Comité de Propagação do Radio. Alem de Atomgrad, a União Sovietica tem o seu Instituto de Experiencias Cientificas do Magnetismo Terrestre e a Suiça um laboratorio no cume de Jungfraujoch.

Ostensivamente, estes bureaux e seus nomes inofensivos estão empenhados em pesquisas de controle do tempo, desenvolvendo foguetes para a lua, pesquisas solares e pesquisas sobre o controle das colheitas. Mas cada um deles procura resolver o misterio da utilização dos raios cosmicos como arma de guerra.

A bomba atomica não é a palavra final em materia de aniquilamento. A sua ameaça, ao contrario do que pensam muitos, tambem não assegurará a paz.

O prof. Harold C. Ureá, antigo diretor do Instituto de Pesquisas de Manhattan para a separação do U-235, e agora trabalhando na Universidade de Chicago, diz:

"É impossivel impedir que os outros descubram os nossos segredos. As bombas atomicas podem ser fabricadas por baixo preço e em grande numero. De duas uma: ou os Estados Unidos asseguram um controle adequado que evitará que outros paises produzam bombas atomicas, ou os Estados Unidos devem iniciar imediatamente os preparativos para a terceira guerra mundial".

A este respeito, o observador sovietico nas experiencias de Bikini disse francamente numa declaração aos jornalistas:

"Dentro dum prazo previsivel, no futuro, experimentaremos a nossa bomba atomica".

O professor Alexander Zhdanov, num recente boletim do Instituto de Radio da Academia de Ciencias da URSS, indica que a bomba atomica sovietica, quando desenvolvida, poderá ter uma potencia destrutiva maior do que a de Oak Ridge. O prof. Zhdanov refere-se ao potencial do projetil atomico sovietico:

"Os calculos demonstram que esta explosão é causada por pesadas particulas de radiações cosmicas com energia de milhares de milhões de volts".

Confirmando a teoria de que a bomba atomica não é a ultima palavra em materia de armas destrutivas, o prof. James Trapier Lowe, especialista do serviço de "intelligence" da aeronautica norte-americana, observou:

"Embora o efeito sobre o povo causado pelas bombas de Hiroshima e Nagasaki tenha sido mais severo do que em outra cidade fortemente bombardeada, vinte e quatro horas depois o povo abria caminho pelas areas devastadas; as bombas, decididamente, não quebrantaram o espirito de luta dos japoneses. Há provas diretas de que as bombas não convenceram os militares de que a defesa do solo metropolitano é impossivel".

E, agora, as nações estão empenhadas numa monstruosa competição para descobrir uma arma ainda mais poderosa do que a bomba atomica. Há uma tragica ironia nas razões que os fomentadores da guerra invocam para mascarar o poder politico: o homem está em busca da arma suprema que lhe possibilite a conquista final. Há uma tragica ironia no fato de que alguns saudem o que é letal como sendo sadio; que alguns procurem a paz com a espada ou a ameaça da espada.

Ainda por cima, os mais salientes fazedores de guerra de cada nação, apesar de seus protestos de amor pela humanidade, esforçam-se para descobrir a arma perfeita e irresistivel, e para tanto buscam auxilio fora do nosso globo terraqueo. Pelo que se sabe, dentro da nossa orbita, não existe maior força destrutiva do que o atomo.

Que o atomo não é a arma derradeira, admitem-no os engenheiros das forças aereas dos Estados Unidos. "As bombas atomicas talvez nunca mais venham a ser usadas no futuro. As contra-medidas á bomba atomica poderão ser descobertas antes de outra guerra".

"As exigencias da segurança proibem-nos de revelar detalhes de novas armas, mas estamos trabalhando em armas ainda mais eficientes do que a bomba atomica", declarou a mesma pessoa, numa velada referencia a energia cosmica.

Os cientistas norte-americanos já acentuaram ... que os instrumentos ofensivos que tanto horrorizaram o mundo quando da ultima guerra estão fora de moda. "Estamos desourando das armas usadas na guerra passada", revelou um dos tecnicos dos Institutos de pesquisas do exercito norte-americano.

As nações já não mais podem desencadear guerras que não atinjam os civis. De Varsovia a Nagasaki, a guerra sofreu uma reviravolta, relativamente a animais, principios, etica, cidades e crianças. Os que não enxergam isso enterraram a cabeça na areia, como os avestruzes.

Com as bombas atomica e cosmica, os encantos eventuais da guerra, com a rapina e o saque, tornam-se obsoletos. Como não há lucro com a destruição, no futuro não haverá conquista com o objetivo de engrandecimento territorial. A eliminação total e fulminante do inimigo será a unica função da guerra.

Se Atomgrad, na União Sovietica, e Oak Ridge, nos Estados Unidos, foram criadas apenas para participar da corrida para o dominio mundial, tendo como resultado uma terceira guerra mundial, tal guerra só poderia ser denominada de 1 Guerra Genocida: uma nova palavra para designar a extinsão do genero humano.

RESUMO TELEGRAFICO INTERNACIONAL (U. P.)

OS EXÉRCITOS DA CHINA OCUPARÃO TODOS OS PORTOS DA MANDCHÚRIA

Governo Provisorio — Encampação — Linhas de Navegação — Molotov Eleito — Decreto Contra os Preços — Espionagem — Oposição Comunista — Expedição — Greve na Italia — Acordo — Protesto Egipcio

Chiang-Kai-Shek

A imprensa de Nankin esta fazendo conjecturas sobre a possibilidade da criação do governo provisorio chinês, por motivo da chegada a esta capital do secretario geral do Conselho Consultivo Politico, sr. Lei Chen, de regresso de Changai, onde entrevistou-se com os dirigentes do Terceiro Partido, o Democrata Socialista, para garantir a reorganização do Yenan Legislativo.

Enquanto isso esferas autorizadas informaram que o governo chinês ocupará os portos controlados pela Russia da Mandchuria, que são Dairen e Porto Arthur, logo que tal coisa for praticamente possivel. Segundo os mesmos informantes, a força chinesa que está em Pulantien, a 48 quilometros de Dairen, ocupará a cidade, mas a missão referida foi adiada temporariamente devido ao fato das forças comunistas permanecerem no porto em questão.

ENCAMPAÇÃO

O governo trabalhista britanico encampara hoje o grande consorcio de tele-comunicações da Grã-Bretanha, ou seja a Cable And Weirelss Ltd. cujo capital se eleva a cerca de trinta milhões de esterlinas.

Nenhuma cerimonia especial foi planejada para a ocasião, que marcara o inicio de modificações vitais na tradicional estrutura economica da Inglaterra. A operação esta sendo dirigida pelo Tesouro que procedeu na mesma forma com o Banco da Inglaterra, que nem mesmo teve a "Union Jack" hasteada em seu mastro principal, por ocasião da nacionalização.

LINHAS DE NAVEGAÇÃO

Acelerando seus preparativos para satisfazer as exigencias dos turistas, tres linhas de vapores norte-americanas, porão em serviço novas unidades de luxo, durante os primeiros meses do ano corrente.

Sabe-se que o motivo principal da falta de navios de passageiros, é o retraimento das empresas em arriscar grandes capitais, preferindo os negocios seguros dos navios de carga, que levam reduzido numero de passageiros.

Encontram-se nesta condições as linhas de Cuba, da Mail Line, Alcona e Grace Line.

MOLOTOV ELEITO

A emissora de Moscou anunciou ontem que cento e cinquenta mil trabalhadores da industria de instrumentos de precisão, em Moscou, apontaram o nome do sr. Viacheslav Molotov como seu candidato para o Soviet Supremo. Um dos oradores referiu-se a Molotov como sendo o primeiro dos camaradas em armas do lider Joseph Stalin.

DECRETO CONTRA OS PREÇOS

Os comerciantes de Paris iniciaram uma greve virtual contra a medida do "premier" Leon Blum, estabelecendo uma redução de cinco por cento nos preços. O referido decreto foi destinado a forçar a queda do alto custo da vida e entrou em vigor na manhã de ontem. Alguns proprietarios de armazens queixaram-se de que a redução foi feita quando os impostos subiram de 40 a 50 por cento. O decreto de Leon Blum foi bem recebido pela imprensa de Paris, mas os jornais direitistas revelaram ceticismo quanto á sua eficacia.

ESPIONAGEM

O antigo capitão do exercito iugoslavo, Zheliko Sushin, um dos acusados no julgamento de espionagem que envolve ex-funcionarios da Embaixada dos Estados Unidos na Iugoslavia, confessou-se culpado de vender informações militares confidenciais ao adido economico americano. Sushin descreveu a maneira como estabeleceu contato com Vilutin Stefanivich, acusado de chefe da rede de espionagem, e com Pridonov, antigo adido á Embaixada. O reconhecimento da culpa o torna passivel da pena de morte por crime de alta traição.

OPOSIÇÃO COMUNISTA

A Federação Americana do Trabalho anunciou que não estabelecerá o seu Q.G. permanente em Paris, devido á oposição dos lideres comunistas franceses da Confederação Nacional do Trabalho. Assim é que o representante da A.F.L. Brown, declarou em entrevista á imprensa que o Q.G. daquela organização seria provavelmente estabelecido em Londres, conquanto Bruxelas e Genebra tambem apresentavam algumas possibilidades nesse sentido. Respondendo aos recentes artigos da imprensa trabalhista francesa, criticando a atitude politica da A.F.L., Brown declarou que é especificamente contrario aos sindicatos e organizações trabalhistas que assumem carater especificamente politico e religioso.

EXPEDIÇÃO

A's 12,45 horas, levantou ancoras do porto de Norfolk, iniciando marcha cautelosa por entre a densa e gelida neblina, o gigantesco porta-aviões estadunidense, "Phillipine", rumo aos mares antarticos, levando a bordo o almirante Byrd que vai encarregar-se da direção técnica da expedição naval norte-americana ás regiões do Polo Sul.

O grupo central da expedição Byrd acha-se á vista da ilha Scott, de formação rochosa, coberta de gelo, situada a 96 quilometros de distancia do circulo polar Antartico.

Nas proximidades da referida ilha deverão se reunir os navios do grupo central da expedição, com dois cargueiros para prosseguirem juntos até á base de Little America.

GREVE NA ITALIA

A Federação Italiana do Trabalho expediu instruções ás suas seções regionais, no sul da Italia, no sentido de suspenderem os planos de gréve geral em sete cidades, até que a Federação apresente ao governo o seu programa para melhorar a situação dos desempregados e as condições alimentares. Não se teve conhecimento dos planos da Federação, mas sabe-se que incluirá medidas pelas quais o governo poderá manter a tranquilidade. Um porta-voz da Federação em Roma declarou que a agitação na parte meridional da peninsula está desaparecendo.

ACORDO

As minorias no Parlamento Holandês, no que parece, terão o equilibrio de poder para decidir se o acordo basico holando-indonesio será aceito ou rejeitado, quando se reunir o novo Parlamento, este mês, para resolver a questão. Os dois maiores partidos politicos do país, que controlam um total de 112 cadeiras no novo Parlamento, já enunciaram que rejeitarão o acordo. Os comunistas, socialistas e catolicos, tendo pelo menos 74 votos, declararam que são favoraveis e aceitarão o acordo.

PROTESTO EGIPCIO

A Camara dos Deputados egipcia aprovou por unanimidade o discurso do primeiro ministro Nokrashi Pasha, protestando contra a politica do governo sudanês. Antes da votação Nokrashi, declarou que havia enviado uma nota do governo britanico, na qual dizia que a politica do general Huddlestone, no Sudão, estava prejudicando as relações anglo-egipcias.

TODAS AS CAIXAS TRAZIAM A MARCA DA CRUZ VERMELHA

TRIESTE, 2 (U. P.) — As autoridades militares locais descobriram um verdadeiro arsenal de armas e munições de elementos italianos desta cidade, após realizar um raid num dos edificios do Instituto Nacional de Providencia Social.

Não foi detida pessoa alguma. As caixas em que estavam as armas e munições tinham simbolos da Cruz Vermelha e nas mesmas estava escrita a palavra "remedios".

A policia informa que foram apreendidas mil granadas de mão, 55 metralhadoras, 50 revolvers BREDA, 4 canhões leves e 4 canhões pesados BREDA, 10.000 balas de revolvers, 43.000 balas de metralhadoras e etc..

O presidente do Instituto declarou que desconhecia a existencia desse arsenal no edificio.

AINDA AS GUERRILHAS NA FRONTEIRA GREGA

DECLARAÇÕES DO PRIMEIRO MINISTRO TSALDARIS, EM NOVA YORK

ATENAS, 2 (De J. Vermilion, da U. P.) — Os guerrilheiros do norte da Grecia estão se afastando das fronteiras meridionais da Iugoslavia, Albania e Bulgaria ao mesmo tempo que procuram dispor de todos os indicios e argumentos para repelir as acusações feitas pelo governo grego, segundo a qual os patriotas esquerdistas estariam recebendo auxilio do Exterior.

Tais ações são apressadas em virtude da iminencia da visita de uma comissão do Conselho de Segurança, que tem por fim realizar um inquerito no norte da Grecia, a fim de apurar as acusações de ambas as facções que se digladiam em territorio grego.

A comissão sera composta de onze membros e devera chegar a Grecia em meados de janeiro.

Por sua vez, o governo continua reunindo indicios a fim de provar que os guerrilheiros gregos estão recebendo auxilio da Iugoslavia, Albania e Grecia, tal como afirmou em Nova York o sr. Tsaidaris.

Assim é que, simultaneamente, os guerrilheiros esquerdistas estão se deslocando para o sul, enquanto que sua liderança politica, em Atenas, prepara extensos documentos para demonstrar que a guerra civil grega é uma questão puramente interna e que os revolucionarios não recebem o menor auxilio do exterior.

A proposito, as atividades dos patriotas esquerdistas no norte do país, se limitaram a pequenas incursões para a apreensão de alimentos.

Não obstante, circulos militares dignos de credito informam que grupo de guerrilheiros estão se deslocando para o sul, internando-se na Tessalia, e até mesmo chegando a Atica, que como se sabe inclui Atenas.

Os esquerdistas de Atenas predisseram ainda que a propria capital do país seria cenario de grande derramamento de sangue dentro em pouco.

Ao mesmo tempo que os guerrilheiros se movimentam para o sul, o ministro da guerra da Grecia, sr. Phillipos Dragoumis, se encaminhou a Larissa, na manhã de hoje, a fim de conferenciar com o comando do segundo corpo do exército grego relativamente a situação que segundo se espera devera piorar naquela area.

TRÊS CANDIDATOS PARA PRESIDENTE DA BOLÍVIA

DIFICIL AINDA UM PROGNOSTICO DO RESULTADO FINAL

LA PAZ, 2 (De Luiz Zavala, correspondente da U. P.) — Enrique Hertzog, candidato á presidencia da republica nas eleições do proximo dia 5, tem 49 anos de idade, nasceu nesta capital e é casado e tem 4 filhos. Obteve seu titulo de medico defendendo uma tese sobre pericardid. Seu prestigio politico se deve á sua luta incessante contra o governo Villarroel e o MNR. Foi constantemente perseguido pela policia e certa vez encarcerado, não obstante estar atacado de pneumonia dupla.

Hertzog fez os cursos primario e secundario no Colegio São Calixto de Jesuitas e, isto, talvez explique o apoio que lhe oferece a igreja catolica. É um homem de costumes muito sobrios. A leitura e a sua profissão lhe tomavam normalmente o tempo, até que se dedicou á politica, o que motivou seu afastamento do exercicio medico. É um bom orador e habil expositor. Foi lançado ao campo politico em 1934 pelo presidente Salamanca e abraçou com amor sua nova atividade. Exerce uma grande atração pessoal e muitos cidadãos filiados aos partidos contrarios ao seu votarão, com certeza, em sua chapa.

Hertzog procura, com muita habilidade, fazer com que os liberais (da direita) que se uniram ao "PIR (da esquerda) ponham o seu nome e não o de Guachalla, outro candidato, nas cedulas eleitorais, aproveitando a profunda divergencia ideologica que divide os liberais e piristas, os quais se unem apenas em circunstancias especiais.

Hertzog prometeu a todos os trabalhadores participação nos lucros das empresas onde trabalham e melhores salarios. O povo considera Hertzog tão sincero e democrata como a Luiz Fernando Guachalla, candidato de "conciliação nacional" que conseguiu realizar o milagre de unir partidos tão rivais como o PIR e os Liberais.

Guachalla é filho de Fernando E. Guachalla, eleito presidente da Bolivia em 1908 pelo Partido Liberal mas que não chegou a assumir o pôder, pois, faleceu poucos dias antes.

Assim como Hertzog é considerado um técnico em politica interna, Guachalla é considerado perito em politica internacional. É ele casado com a dama chilena Blanca Cana Subercaseaux. Por este motivo, os jornais da União Socialista Republicana ensaiaram um timido ataque contra Guachalla alegando que a primeira dama do país não pode ser uma chilena. Esta ofensiva, no entanto, foi paralisada em vista da inesperada reação que causou a ofensa a uma senhora muito estimada pela sociedade boliviana.

Guachalla é advogado e desde jovem que se dedica á carreira diplomatica. Propugna ele uma politica democratica de respeito á Constituição. Foi amigo de Roosevelt, motivo por que não é estranho que frise em seu programa politica sua incondicional adesão ás quatro liberdades do grande mandatario estadunidense. Guachalla pede, também, que seja paga a divida de 60.000.000 de dolares aos possuidores estadunidenses de bonus bolivianos e diz ser necessario que a Bolivia redime esse empréstimo para que seus créditos possam ser ampliados.

O terceiro candidato, general Felix Tavera, conta atualmente 49 anos de idade e nasceu em Camargo, pequena cidade vitivinicola do Departamento de Chuquisaca. Foi ministro das Obras Publicas durante o governo do sr. Toro.

Tavera contribuiu para a expulsão de Penaranda do governo, colaborando com Villarroel e os membros da Lojia Santa Cruz. Entretanto, o proprio Villarroel, em 1944, o expulsou do Exército "por motivos graves" porém nunca foi dado a conhecer a natureza dos mesmos.

Tavera acaba de lançar um manifesto dizendo que levanta a bandeira do general Busch (ex-presidente da republica falecido misteriosamente). Promete dar pão "ás classes humildes, proteger a religião catolica, melhorar a educação, implantar uma democracia socialista e conceder aos trabalhadores participação nos lucros das empresas.

Os três candidatos estão de acordo em que o Exército deve ser mantido afastado da politica e que devem ser aumentados os salarios das classes trabalhadoras. Enquanto Guachalla e Hertzog foram designados candidatos pelas forças politicas que contam com o apoio dos generais, Tavera lançou sua propria candidatura.

TERMINOU A TREGUA NA CAPITAL DA PALESTINA

EXPLODIRAM DUAS BOMBAS DURANTE AS FESTAS DE NATAL E ANO NOVO

JERUSALE'M, 2 (De Ellay Simon, da "U. P.") — Explodiram, esta noite, duas bombas nesta capital, pondo fim assim á instavel tregua que havia devolvido a paz á Palestina durante a realização do Congresso Sionista da Basiléa e durante as festas de Natal e fim de ano.

Pouco depois, verificavam-se novas explosões em Tel-Aviv, onde, segundo informações telefonicas, ouviam-se tiroteios intermitentes.

O serviço de eletricidade em Tel-Aviv foi interrompido por dez minutos esta noite.

A Irgun Zvai Leumi, conhecida organização terrorista judia anti-britanica, anunciara esta manhã que terminara a tregua de 21 dias com a quadrilha denominada Stern.

Outras noticias indicam ainda que os terroristas judeus iniciaram seus ataques contra os ingleses em Haifa e Tiberius.

Nesta capital, os terroristas fizeram explodir outras granadas de menor poder explosivo em diversas partes.

Dr. Newton Motta
Medico
DOENÇAS DE SENHORAS — OPERAÇÕES — PARTOS
Consultorio: Av. Rio Branco, 128 s/515
Tel. 42-6468
Consultas das 9 ás 12

Cursos de Desenho da Fundação Getulio Vargas

A Fundação Getulio Vargas avisa aos candidatos inscritos nos Cursos de Desenho Basico, Técnico e Especializado que, no dia 2 de janeiro, proximo vindouro, terão inicio as aulas do curso intensivo de preparação ao exame de admissão aos referidos cursos.

Essas aulas serão ministradas na sede da Fundação sita á Praia de Botafogo n. 186, nos seguintes horarios: turmas A e B, das 8 ás 10 horas; turmas C, D, E e F das 20 ás 22 horas.

As inscrições aos cursos de Desenho Basico, Técnico e Especializados de Graficos Estatisticos, de Maquinas, Topografico e Cartografico, de Arquitetura e de Instalações Eletricas e Radio Eletricas foram prorrogadas até o dia 25 de janeiro p. f..

Os interesado poderão inscrever-se diariamente, das 9 ás 12 e das 14 ás 18 horas, á rua da Candelaria n. 6, 2.º andar e á Praia de Botafogo n. 186.

ANTIGUIDADES
Compram-se pratarias, porcelanas, pintura, joias, marfins, cristais, moveis de jacarandá ou cedro. Pagamos o valor da antiguidade.
CASA ANGLO-AMERICANA
ANTIGUIDADES LTDA.

Dr. Carlos Liberalli
E
Dr. Evaldo de Oliveira
MEDICOS
DIARIAMENTE DAS 13 AS 16 HORAS
RUA CANDELARIA, 83-1.º
TEL. 23-1260

AUMENTO DE VENCIMENTOS PARA O MAGISTÉRIO PRIMÁRIO FLUMINENSE

O Legislativo

DA BANCADA DE IMPRENSA — UMA VEZ TOTALITÁRIO, SEMPRE TOTALITÁRIO

(Pelo cronista parlamentar do DIARIO CARIOCA)

Ha muitos oposicionistas na Camara. Ha os que, por alguma questão de principio, se colocam em atitude contraria a medidas pleiteadas, com maior ou menor interesse, pelo governo. Cuidado! Cuidado na classificação. Esses não são verdadeiros oposicionistas. Serão homens de principios, indiferentes á pessoa dos detentores momentaneos do poder, interessados, apenas, no conteudo, na significação de cada um dos seus atos, homens que hoje combatem, prontos para aplaudir amanhã.

Ha, tambem, os oposicionistas eternos. Os que sempre foram, continuarão a ser e serão sempre contra tudo que se fizer, seja o que fôr, seja quem fôr. Tambem não são estes os verdadeiros oposicionistas, contrarios a um governo determinado, porque a constancia de sua posição "erga omnes" tira a essa atitude qualquer caracteristica especial. O governo do sr. general Eurico Dutra despertou, porém, a oposição especial de varios grupos não especificamente oposicionistas, que são, por isso mesmo, os mais violentos e pessoais em sua campanha. Esses grupos são, paradoxalmente, os de alguns correligionarios de s. excia., os pessedistas descontentes em varios Estados.

NADA AQUEM DE 100%

Das mais tipicas é a posição do grupo Amaral Peixoto, no Estado do Rio. Ainda ha poucos dias comentamos aqui as lamentações do sr. Carlos Pinto, inconsolavel, como seus companheiros de politica, pelo fato, realmente lamentavel para essa fração do P.S.D. fluminense, de não lhe ser atualmente assegurada a totalidade dos postos administrativos naquele Estado.

Apoiados pelo sr. Brigido Tinoco e, em apartes, pelo sr. Amaral Peixoto e pelo sr. Bastos Tavares, o sr. Carlos Pinto voltou ontem á tribuna, para reclamar, novamente, contra a derrubada que ali estaria fazendo o sr. Hugo Silva, em beneficio da U.D.N., que, sem isso — diz ele — já teria falecido, no vizinho Estado. Acontece, porém, que a "derrubada" consiste, apenas, na substituição de meia-duzia (mas meia-duzia mesmo, seis exatamente) de prefeitos, por elementos da U.D.N., em municipios que estão longe de ser os mais importantes do Estado do Rio.

CONCEPÇÕES DE GOVERNO

O sr. Soares Filho, a quem, mais uma vez, coube restabelecer a verdade dos fatos, o que fez com a segurança e a clareza habituais da sua argumentação rigorosamente veraz e por isso mesmo irretorquivel, que fez calar as baterias adversas, esclareceu por completo as causas profundas da divergencia na interpretação dos mesmos fatos, que o sr. Carlos Pinto, como o sr. Amaral Peixoto não ousaria contraditar. O que separa, neste momento, o sr. Amaral e sua gente, do sr. Soares Filho e seus companheiros de partido, não é a questão de fato, é uma questão ideologica: é que, como salientou o ilustre representante da U.D.N. fluminense, eles se apresentam separados por duas concepções de governo, inconciliaveis entre si. Enquanto, para o sr. Soares Filho, o governo pode e deve considerar as correntes de opinião manifestadas nas urnas, para o efeito das nomeações de autoridades, neste periodo em que ainda não foi restabelecido o principio eletivo em toda a sua plenitude, os pessedistas fluminenses amarrados não conseguem desprender-se da concepção totalitaria do governo 100% partidario, sustentada com tanta sencerimonia, em plena Constituinte, pelo sr. Benedito Valadares, no caso de Minas.

ODALISCAS EM DESESPERO

Outro aspecto curiosissimo da questão fluminense, tambem posto em destaque pelo sr. Soares Filho, foi a cena de ciumes do sr. Carlos Pinto em relação á candidatura do sr. Edmundo de Macedo Soares e Silva.

— E' nosso, todo nosso e de mais ninguem, clamava, desesperado, o lavrador de Itaperuna, tão sentimental e desgostoso que o sr. Soares Filho comparou a ciumada a uma briga de odaliscas, em disputa do favoritismo, num harem.

A CAMARA

A UDN É CONTRÁRIA ÀS OLIGARQUIAS E PELA PÁRTICIPAÇÃO PROPORCIONAL DOS PARTIDOS

A RESPOSTA DO SR. SOARES FILHO AOS SRS. CARLOS PINTO E BRIGIDO TINOCO — POLITICA REGIONAL NUMA SESSÃO SEM "QUORUM"

A primeira sessão do ano realizada, ontem, na Camara dos Deputados, não teve nada digno de registo especial. Aberta ás 14,10 horas, sob a presidencia do sr. Lameira Bittencourt, a sessão teve a duração de 3 horas e poucos minutos, quase todos dedicados a casos de politica regional.

Apenas o sr. Barreto Pinto, depois de fazer algumas criticas ao governo do general Dutra, apresentou um projeto de lei.

A CONCEPÇAO DE GOVERNO DA UDN

O sr. Soares Filho, falando sobre a politica do Estado do Rio, em resposta aos srs. Carlos Pinto e Brigido Tinoco, que o precederam na tribuna, declarou, refutando os ataques de ambos ao interventor Hugo Silva, que a UDN não se julgava dona de candidatos. E quanto á reação resultante da derrubada ela era improcedente porquanto 90 por cento das autoridades policiais estão ligadas ao PSD e das 52 prefeituras, estão 46 igualmente entregues aos elementos do Partido governamental. Esclareceu, então, que das seis secretarias do Estado do Rio, as de Educação e a de Finanças não são pastas politicas, sendo que esta ultima tinha, ainda, a agravante de ter trinta mil contos de "deficit".

Continuando, demonstrou, tambem, que o PSD tinha as secretarias da Agricultura e da Viação e Obras Publicas. As outras duas secretarias, têm, numa delas, um secretario substituto respondendo pelo expediente e a outra, da interventoria, está entregue a um oficial do Exercito.

Quanto ao secretario do Interior e Justiça era pessoa de confiança do PSD e que sempre merecera o apoio do sr. Amaral Peixoto.

A diferença, portanto, concluiu o sr. Soares Filho, que separa a U. D. N. do P. S. D. é que o primeiro que, apenas a participação proporcional dos Partidos no governo, enquanto que o outro queria a continuação das oligarquias, isto é, todos os poderes na mão do vencedor.

AMIGOS NÃO PODEM SER DEMITIDOS

O sr. Carlos Pinto voltou ao caso politico do Estado do Rio, fazendo criticas á atuação do interventor que, segundo expressão sua, o coronel Hugo Silva, dizendo-se amigo do presidente Dutra, estava demitindo os verdadeiros amigos do chefe do governo. Afirma que o interventor está com seus atos procurando reanimar a UDN "dando-lhe oleo canforado".

O CANDIDATO É DO PSD

Continuando com a palavra o deputado Carlos Pinto disse que a UDN aceitou o candidato do PSD, coronel Macedo Soares. E não obstante isto o interventor Hugo Silva não tem feito outra coisa a não ser desprestigiar o partido majoritario favorecendo os seus adversarios esquecido, diz ele, que estes, apoiados no governo serão, amanhã os maiores inimigos do general Dutra.

TAMBEM DO CONTRA

O sr. Brigido Tinoco, apoiando o sr. Carlos Pinto, vem tambem a tribuna criticar os atos do interventor fluminense. Comenta a convenção que se realizou no PSD fluminense e que deu origem a uma moção de desconfiança ao interventor Hugo Silva e a comissão que foi procurar o general Dutra. Lembra que o chefe do governo, tomando conhecimento do fato, depois de ouvir as razões da comissão, aconselhou-os a procurar o ministro da Justiça. Afirma que, ao contrario do que se esperava, depois dessas queixas, o interventor passou a perseguir, com maior violencia os adeptos do PSD. Concluindo, afirma que não querem vantagens, mas apenas justiça.

A ORDEM DO DIA

Não havendo numero, foi encerrada a discussão da seguinte "ordem do dia":

3ª discussão do projeto n. 99-A, de 1946, concedendo, a titulo de gratificação anual, um mês de vencimentos aos servidores dos Institutos e Caixas de Aposentadorias e Pensões, tendo parecer com substitutivo da Comissão da Lei Social (em virtude de urgencia). 2ª discussão do projeto n. 251-A, de 1946, autorizando o Ministerio da Educação a expedir

(Conclui na 11ª pag.)

O SENADO

Ha Seis Meses Sem Receber Vencimentos o Corpo Coral e de Baile do Municipal

A sessão de ontem teve reduzido comparecimento de senadores, não permitindo que varios projetos, já discutidos, fossem votados.

Os trabalhos tiveram a presidencia do sr. Melo Viana. A ata foi lida e aprovada em seguida.

HA' SEIS MESES SEM RECEBER VENCIMENTOS

O sr. Hamilton Nogueira falou, para dizer que o corpo coral e de baile do Teatro Municipal há seis meses não recebe seus vencimentos. Comentou o fato, destacando, sobretudo, a obrigatoriedade em que se encontram os profissionais que formam aquele corpo de prestar serviços diarios durante seis horas seguidas. Encareceu as providencias urgentes que o fato está a exigir, fazendo um apelo para que a autoridade competente adote as providencias que estão sendo requeridas para sua solução.

PROMOÇAO DE TESOUREIROS

A proposito da promoção de ajudantes de tesoureiros do Ministerio da Fazenda, falaram os srs. Dario Cardoso e Carlos Prestes. O sr. Carlos Prestes acha que o fato deve ser da iniciativa do executivo, por se tratar de aumento de vencimentos. Defendeu essa tese, enquanto que o sr. Dario Cardoso defendeu tese contraria. Encerrada a discussão em torno do assunto, ficou sua votação adiada por falta de numero.

Criação de um padrão unico — Reforma no sistema tributario para atender á despesa — Uma portaria do secretario de Educação

Ao assumir o Governo, o interventor coronel Hugo Silva determinou ao sr. secretario de Educação e Saude, dr. José Inacio da Rocha Werneck, estudasse a situação economica do professorado.

Dando desempenho a essa incumbencia, o dr. Rocha Werneck, entendeu-se com o diretor do Departamento de Educação que, através de uma comissão de técnicos e funcionarios de larga experiencia na Administração escolar do Estado, elaborou e foi encaminhado ao sr. interventor federal, um projeto que, após modificações finais pelo chefe do governo, estabeleceu as seguintes medidas:

a) criação de um padrão unico para o magisterio primario, na classe "C", com vencimentos mensais de Cr$ 1.150,00;

b) gratificação anual de Cr$ 1.800,00 por quinquênios decorridos no exercicio do cargo;

c) gratificações especiais as diretoras de grupo escolar variando segundo as categorias respectivas.

REFORMA DO SISTEMA TRIBUTARIO

A despesa resultante das medidas adotadas pela Secretaria de Educação e Saude importa numa diferença de cerca de treze milhões de cruzeiros a mais sobre o Orçamento elaborado para 1947.

Tornou-se indispensavel uma modificação no sistema tributario do Estado. E, dependendo como dependia, essa modificação de previa autorização do sr. presidente da Republica, o interventor Hugo Silva, em audiencia solicitada, obteve do sr. general Gaspar Dutra a devida aprovação para o plano da Secretaria de Educação, e, assim, póde o Conselho Administrativo, na sessão de 31 de dezembro ultimo, aprovar e converter em lei o Decreto que deu ao professorado primario fluminense uma melhoria de situação.

Com tais providencias, elevou-se de Cr$ 850,00 para Cr$ 1.150,00 o vencimento mensal do professor primario, acrescido de gratificação quinquenal, que não previa a legislação até então em vigor. Do mesmo modo, é melhorada a situação das diretoras de grupo escolar que terão gratificações especiais.

O plano adotado faz desaparecer o criterio subjetivo e arbitrario de promoções por merecimento que tantas contrariedades causava as professoras não promovidas, e ampara agora, de modo igual, como merecem, as professoras com dezenas de anos de serviço e que não saiam da classe inicial.

PORTARIA DO SECRETARIO DA EDUCAÇÃO

Está, assim, de parabens o professorado primario do Estado do Rio, transmitindo-lhe a boa noticia, o dr. Rocha Werneck, baixou a seguinte portaria:

"Senhor diretor

No momento em que se iniciam as atividades desta Secretaria, no ano de 1947, desejo transmitir a todos os seus servidores (funcionarios e extranumerarios) os meus melhores votos pela felicidade de todos e de suas familias.

Ao mesmo tempo, manifesto aqui a minha justa satisfação, por ter, de modo geral, encontrado, de parte de todos, os mais sinceros propositos de colaboração com o governo, na tarefa, quase sempre ardua e penosa, de executar, no setor fluminense, o programa vinculado á educação é á saude do povo brasileiro.

Foi exatamente porque reconheceu o patriotismo de todos, que o governo, superando ingentes sacrificios, procurou estabelecer melhores condições economicas e financeiras para a numerosa classe de servidores que constituem o magisterio primario.

Já agora, venho congratular-me com as professoras de primeiras letras, por ter sido aprovado pelo Conselho Administrativo, em sua ultima sessão do ano de 1946, o projeto de decreto-lei elaborado pelo governo dando-lhes aos cargos melhor padrão de vencimentos e concedendo ás suas titulares o direito á percepção de gratificações quinquenais.

Essa, precisamente, representava a parte mais dificil do problema, diante do vulto da despesa consequente a qualquer melhoria pecuniaria de milhares de professoras.

Ao decidido esforço vosso e de vossos auxiliares imediatos — porque tudo fizestes para facilitar a realização do pensamento do governo — deve-se, inegavelmente, o resultado obtido

(Conclui na 7ª pag.)

A POLÍTICA

COMISSÃO INTER-PARTIDÁRIA PARA UNIFICAR A PROPAGANDA DE MILTON CAMPOS

PASTORAL DO BISPO DE NITEROI. — AS FORÇAS ELEITORAIS EM S. PAULO — CANDIDATOS DO P. P. B. — NÃO ADMITEM "TERTIUS" OS PARTIDARIOS DO SENADOR VIVACQUA — SEÇÕES ONDE NÃO HAVERA' PLEITO

BELO HORIZONTE, 2 (Asapress) — O sr. Pedro Aleixo, presidente da União Democratica Nacional, enviou aos diretorios municipais o seguinte telegrama: — "Comunicamos estar sendo constituida uma comissão inter-partidaria para orientar e unificar as correntes politicas que apoiam a candidatura Milton Campos. A solução do problema das prefeituras, ainda que, em alguns casos, não seja satisfatoria, aumenta a nossa confiança em que as autoridades não poderão prejudicar a lisura e a liberdade do pleito de 19 de janeiro. Deveis intensificar os esforços nesse municipio, distrito, vilas e fazendas, em prol da campanha do candidato a governador, explicando aos correligionarios que o caso das prefeituras não deve constituir preocupação neste momento, porquanto a esperada vitoria de Milton Campos abrirá nova fase para que cada municipio possa escolher seu prefeito."

TELEGRAMA DO SR. WENCESLAU BRAZ

O sr. J. E. de Macedo Soares recebeu do sr. Wenceslau Braz o seguinte telegrama: "De regresso a Minas cumpro o grato dever de apresentar ao grande jornalista meus agradecimentos pela magnifica defesa que fez da honra de Minas e da Democracia. Abraços. — Wenceslau Braz."

AS FORÇAS ELEITORAIS EM S. PAULO

Sobre as possibilidades eleitorais dos diversos partidos, no proximo pleito, em São Paulo os nossos colegas de "A Gazeta" reproduziram uma nota que publicamos ha dias nesta seção.

A informação do brilhante vespertino paulista é a seguinte:

"O calculo sobre a votação a 19 de janeiro tem variado em alguns pontos. Mas é sempre favoravel a vitoria do PSD. Os demais partidos não disputarão o governista, apesar da garganta do borghismo ditatorialmente queremista. Uma personalidade ligada a alta administração estadual nos oferece quadro resumido das possibilidades das diversas correntes, no embate proximo. Irão as urnas, diz o nosso informante, mais ou menos os eleitores de 2 de dezembro. Havendo, em São Paulo, 1 milhão e 200 mil alistados, pode-se asseverar que as legendas, nas urnas, serão as seguintes, para cada partido ou coligação: 600.000 ao PSD, com seus aliados do PR, do PDC e dos nazi-integralistas do PRP; 400.000 ao PCB e ao PTB, em chave, pois se fala na união de ambos; 100.000 a UDN; e 100.000 aos progressistas. Quem nos entregou esses dados afirma que não será outro o resultado da pugna. Esperemos, para ver".

Pastoral do Bispo de Niterói

A proposito das eleições que serão realizadas no dia 19 do corrente mês, numa ardorosa invocação a Deus pela paz e pela felicidade da familia cristã, d. José Pereira Alves, bispo da diocese de Niterol, lançou a seguinte patoral:

"Invocando o Divino Auxilio do Espirito Santo e novas graças para a familia cristã na aurora deste Ano Bom, alertamos o eleitorado das duas Dioceses de Niterol e de Petropolis para o grande dever de votar e de votar bem em partidos dignos e cristãos e em candidatos obedientes á orientação da Liga Eleitoral Catolica.

Esperamos confiantes na consciencia cristã dos eleitores fluminenses que por amor do Brasil se constituirão numa frente eleitoral comum contra o Comunismo organizado politicamente contra Deus e a Democracia.

Ninguem deve abster-se das urnas de 19 de janeiro.

Niterol, 1 de janeiro de 1947.

JOSE', bispo de Niterol e administrador apostolico de Petropolis".

Ha, entretanto, uma retificação a fazer. O eleitorado de São Paulo é superior a cifra publicada: eleva-se a 1.600.000 eleitores. A 2 de dezembro votaram 1.300.000 eleitores. Os calculos sobre o proximo pleito estimam o comparecimento com cerca de 1.200.000 votantes.

CANDIDATOS DO P. P. B.

O Partido Proletario do Brasil homologou a seguinte chapa, para o pleito municipal:

Valdir Niemeler, funcionario federal e jornalista; Tibiriçá Cruz, professor; Humberto Costa, funcionario municipal; João Francisco Pereira, funcionario municipal; Sergio Afonso Alves, funcionario federal; Claudio da Silva Borges, advogado e jornalista; Marina Paula Bastos, portuaria; Osvaldo Lima Rodrigues, advogado; Gil Costa, jornalista; Silvio Barbosa Sampaio, advogado; Augusto Cunha Rodrigues, médico; Alfredo Egidio de Oliveira, médico; Roberto Ferreira, rodoviario; Manuel Felix de Oliveira, operario; Alfredo Ferraz Sostenes, comerciario; Armando Elias Abrão, médico; Arlindo Fiuza Lima, guarda-civil; Reinaldo Carneiro Bastos, funcionario da Org. Henrique Lage; José Lazar Gomes, funcionario federal; Vitor Hugo Teodoro de Jesus, médico; Claudionor Teixeira da Cunha, funcionario municipal; Godofredo de Sousa Aguiar Junior, funcionario municipal; Sebastião Arnaldo da Silveira Machado, funcionario federal; João Cavalcanti de Albuquerque, operario; Antenor da Rosa Dutra, ferrovia-

(Conclui na 11ª pag.)

E' Mister Que a Justiça Desça Outra Vez Para o Povo

EMPOSSADA A NOVA ADMINISTRAÇÃO DO TRIBUNAL DE JUSTIÇA — DISCURSOS DO DES EMBARGADOR SABOIA LIMA E DO PROF. HAROLDO VALADÃO

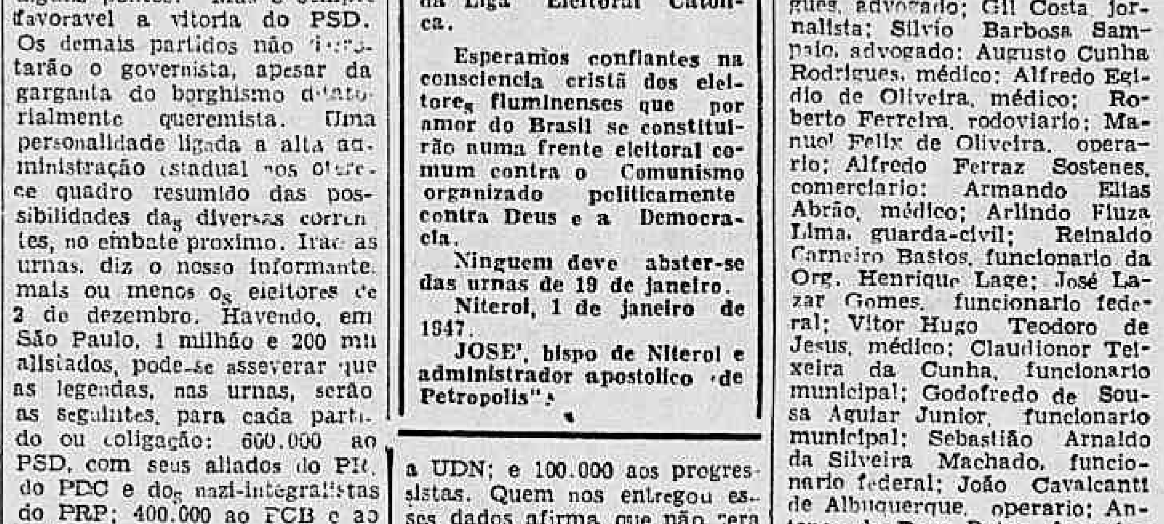

O desembargador Saboia Lima recebendo os cumprimentos de colegas, minutos depois de assinar o termo de posse

Foram, ontem, empossados, respectivamente, nos cargos de presidente e vice-presidente do Tribunal de Apelação e no de corregedor os desembargadores Augusto Saboia da Silva Lima, Candido Mesquita da Cunha Lobo e Francisco da Rocha Lagoa Filho. A solenidade teve lugar ás 15 horas, comparecendo á mesma todos os membros do Tribunal, juizes, promotores, funcionarios da justiça e representantes de diversas autoridades.

Saudando a nova administração, do Tribunal de Apelação, falaram: o desembargador Vicente Piragibe, pelo Tribunal de Apelação; o procurador geral, Romão Cortes de Lacerda, pelo Ministerio Publico; o juiz Oscar Tenorio, pelos juizes de direito; o juiz Antonio Teles Neto, pelos juizes substitutos e o professor Haroldo Valadão, pelo advogados.

Em seu discurso, o professor Valadão ressaltou o fato de que os empossados tinham vindo, todos, da periferia, de vez que tinham julgado e oficiado em Campo Grande, São Cristovão, Largo do Machado e Praça da Republica, só alcançando a judicatura da rua D. Manuel, anos após

Isto, continua o orador, servirá para mostrar o erro que se cometeu suprimindo as Pretorias Civeis e Criminais, centralizando, de forma asfixiante, toda a Justiça local numa só rua e em tres velhos predios, justamente quando a experiencia tem demonstrado, em todas as atividades, a conveniencia de descentralizar os serviços publicos pela criação de departamentos, agencias, sucursais.

Juizes em cada bairro e em cada suburbio é o que se deve fazer. Assim o era antes. Mas, "a mania legislativa, sim-

(Conclui na 7ª pag.)

EXAGEROS CALCULADOS NOS ATAQUES À INTERVENTORIA FEDERAL DE PERNAMBUCO

Restabelecimento do clima democratico pelo general Demerval Peixoto — Declarações do sr. Pessoa Guedes, suplente de deputado pelo PR — Posição politica do Partido Republicano seção de Pernambuco De passagem por esta capital, onde veio passar as festas de fim de ano com pessoas de sua familia, o sr. Pessoa Guedes, antigo clinico em Recife e suplente, de deputado federal, teve oportunidade de focalizar a situação politica em Pernambuco, prestando-nos informações que servem para esclarecer as noticias, por vezes, contraditorias que, nesses ultimos tempos, têm chegado até aqui.

EXAGERO

Iniciando suas declarações, acentuou o sr. Pessoa Guedes, membro da Comissão Executiva do PR — seção de Pernambuco:

(Conclui na 11ª pag.)

Diario Carioca

S. A. DIARIO CARIOCA

Diretoria: Horacio de Carvalho Junior, presidente; Danton Jobim, secretario; Martins Guimarães, gerente

PRAÇA TIRADENTES, 77 — Telefones: Direção: 22-3923 e 22-1785; Secretaria: 42-5571; Redação: 22-1559; Gerencia 22-3035; Publicidade: 22-3018; Oficinas: 22-0824

NUMERO AVULSO: Cr$ 0,50; aos domingos, Cr$ 0,50. Por avião, Cr$ 0,60; Assinaturas: anual, Cr$ 90,00; semestral, Cr$ 50,00

SUCURSAL EM SÃO PAULO
Rua Conselheiro Crispiniano, 40-6º — Tel: 6-4564

ANO XX — 3—1—1947 — N. 5.682

A Nossa Opinião

QUE CONTRASTE!

CONTA um despacho de Nova York que a Comissão de Investigações de Guerra do Senado dos Estados Unidos acaba de declarar que o senador Theodore Bilbo "se utilizou indevidamente do seu elevado cargo para obter vantagens pessoais nos negócios com os fornecedores de guerra". Adianta, ainda, o telegrama que a Comissão chegou á conclusão de que Bilbo violara os regulamentos federais e opinou que o caso seria encaminhado ao Procurador Geral "para tomar as medidas que julgar convenientes".

O relatorio, que expõe tambem vários outros deslises do sr. Bilbo, foi assinado por dois democratas e quatro republicanos e salienta que quaisquer medidas tomadas contra aquele senador contarão com o apoio do Partido Democrata, ao qual ele pertence.

Isso se passou, caro leitor, nos Estados Unidos da América do Norte, ás vistas de todo o mundo, sem que ninguem estranhasse que um pai da Patria fosse chamado a contas para responder por seus crimes.

* * *

Lendo esse telegrama da patria de Franklin Roosevelt, pensamos melancolicamente no Brasil, onde, pelo menos nestes tempos, seria impossivel um fato dessa ordem. Não precisamos ir muito longe, não precisamos penetrar no passado para encontrar nomes que passaram incolumes através do clamor que contra eles levantaram, pela violação das leis morais e das leis juridicas.

Não precisamos ir longe. Temos aqui ao lado o caso do sr. Ugo Borghi, deputado federal por São Paulo, representante do Partido Trabalhista Brasileiro na Camara Federal. Não será necessario exemplo mais tipico para sentirmos a diferença enorme entre os Estados Unidos e o Brasil.

O sr. Ugo Borghi esteve envolvido nos escabrosos sucessos do financiamento do algodão, teve ao seu dispor os dinheiros do Banco do Brasil para as suas aventuras, graças ás prodigalidades criminosas do ditador Vargas. Meteu-se na campanha politica em pról da perpetuação de Getulio no governo, gastando dinheiro que não era seu, desenvolvendo uma sórdida bacanal, comprando consciencias, aviltando uma luta politica que todos procuravam sustentar com entusiasmo, com ardor, mas dentro do terreno elevado das idéias.

Esse aventureiro, diretor de um banco que se favoreceu dos escandalosos favores da ditadura, audacioso e tenaz na realização dos seus planos, conseguiu eleger-se deputado federal pelo mais rico e mais progressista Estado da Federação Brasileira. Por mais incrivel que tudo pareça, isso aconteceu. E ainda mais: o sr. Borghi foi apontado em relatorio a uma comissão de inquerito, composta de três ilustres generais das nossas forças armadas, como um prevaricador, o qual jogou, ilicitamente, com dinheiros que não lhe podiam ser fornecidos pelo Banco do Brasil senão por força de seu compadresco com o Ditador.

Pois bem, esse homem, que deveria nesta hora estar respondendo pelas graves acusações que lhe são imputadas, é candidato ao governo do Estado de São Paulo!

* * *

O grande Estado bandeirante — que sempre foi um exemplo vivo de civismo e de dignidade — não está condenado a sofrer a afronta da candidatura Borghi. São Paulo tem belas e altas tradições a defender, tem um nobre patrimonio moral que lhe legaram seus homens publicos — entre os quais se contam austeros e eminentes estadistas do Imperio e da Republica — e não será humilhado com a eleição de um aventureiro para seu governo. A cadeira onde se sentaram Prudente de Morais, Rodrigues Alves, Tibiriçá, Albuquerque Lins, Bernardino de Campos e tantos outros homens desse porte, não poderá ser maculada ao contato de um audacioso qualquer. O povo paulista, tão cioso da sua honra e do seu espirito de autonomia, saberá certamente encontrar, no pleito de 19 de janeiro, reservas morais capazes de reagir contra as pretensões do lider "queremista", do saltimbanco politico que surgiu no tablado do P. T. B. sem nenhuma credencial e sem nenhum titulo, e sagrará nas urnas um nome que, de fato, represente as suas tradições de ordem, de dignidade e formação democratica.

Profanação

O Partido de Representação Popular — todo o mundo sabe — é o antigo Integralismo disfarçado com a mascara democratica. Seu presidente, o sr. Plinio Salgado, o homem que ameaçou mudar o rumo da historia do Brasil e não o conseguiu, continua com a velha mania de se apegar no nome de Cristo para encobrir as suas ambições totalitarias. No dia do encerramento da convenção do P.R.P., o sr. Plinio Salgado gritou três horas no Teatro Municipal e mais uma vez se reafirmou o enviado de Cristo para salvar o Brasil.

O mal do sr. Plinio é contagioso. O sr. Barbosa Lima, antigo chefe da "Provincia da Guanabara", falou numa Hora Radiofonica do P.R.P., e do começo ao fim da sua arenga não deixou Cristo em paz. Num dos pedaços de sua incrivel oração diz ele: "Somos um partido politico, mas, nesta luta, entramos menos como politicos do que como catolicos — conscientes de sua missão. É chegado o momento das definições: — Por Cristo ou contra o Cristo."

E ainda não é tudo. O sr. Barbosa Lima tem ainda o topete de apontar o P.R.P. como o partido dos catolicos, no intuito de lançar confusão no espirito publico.

"To be or not to be", diz o antigo camisa-verde. "Ou somos catolicos verdadeiros e agiremos como catolicos, na sua plenitude, sem vacilações, nem transigencias, ou então estaremos cooperando, sem querer com o inimigo. Depois das palavras do Santo Padre não poderá mais haver duvidas na orientação traçada em uma frente unica contra o inimigo comum."

Parece ser tempo ainda de parar com essas explorações religiosas para conquista de postos politicos. O P.R.P. é o Integralismo, o Integralismo é nazismo, é a negação da liberdade, é a negação de Deus, de quem emana a dignidade do homem, que se traduz na sua liberdade.

ORDEM DO DIA

VOTOS

RUBEM BRAGA

Uma leitora se queixa de que eu não tenha tido a gentileza elementar de desejar felicidades em 1947 aos leitores e leitoras. Mas eu desejo do fundo do coração, esta é a verdade. Oh, benditas sêde vós, oh raras e queridas (tanto mais queridas quanto mais raras) criaturas que acompanhais mais ou menos, através do ano, este terceiro meu. Grato pela atenção e pela paciencia com que, em meio a vozes, tão mais altas umas, tão apenas mais barulhentas outras, ouvis esta pobre rouca voz de um homem pobre.

Faço votos para que em 1947 acabe o após-guerra já tão comprido e pelo menos não comece com muita força o pré-guerra já tão ameaçador. Felicidades propriamente ditas já não ouso vos desejar; mas, que diabo, não é muito pedir que as coisas melhorem um pouco, visto que é da natureza das coisas a mudança, e mudarem elas para pior não da, na verdade, muito jeito.

Tambem acho exagero pedir, por influencia da "confraternização dos povos" do 1.º de janeiro, que nós todos amemos os nossos semelhantes e sejamos, do fundo do peito, irmãos. Não pode ser. Nossos semelhantes não fizeram outra coisa, durante todo o ano de 1946, do que se tornar mais numerosos e antipathicos, encompridando as filas, atulhando os transportes, aumentando os preços com o dinheiro inflado. Nossos semelhantes produziram tiros e correrias nas ruas, insultaram-se com certa ferocidade e pregaram tantas mentiras e deram-se mutuamente tantos golpes baixos que, francamente, chegamos ao fim do ano um tanto fatigados e nervosos. Não, não temos coragem de pregar, a esta altura dos acontecimentos, o amor ao proximo — e a paz entre os homens de boa vontade quase não resolve nada, porque a boa vontade anda vasqueira na praça.

Vamos desejar, oh homens, oh meus miseraveis irmãos, que haja entre nós, de uns para com outros, uma ma vontade menos ruim, e onde não cabe jeito de amor caiba um certo esforço de tolerancia — já será alguma coisa.

E neste espirito que vos saúdo e vos lamento, e todavia vos animo a enfrentar 1947, meus caros leitores e queridissimas leitoras — e que Deus vos proteja!

• • •

Jararaca... sem Ratinho

JARARACA — o conhecido artista de radio — é candidato a vereador pelo Partido Comunista. O candidato chama-se José Luiz Calazans. Mas o povo só sabe de uma coisa: Jararaca, sem Ratinho, deseja uma poltrona no Conselho Municipal.

Falando, ontem, á imprensa, Jararaca disse alguma coisa sobre o que fará se for eleito. O autor de "Mamãe eu quero!" promete melhores salarios para os operadores, os "espeakers", os radio-autores etc.. Mas o candidato esquece de que esse negocio de salarios é da alçada do Ministerio do Trabalho e o Conselho nada tem a ver com ele. Ainda promete o Jararaca — quer dizer, Calazans — que melhorará os aparelhamentos tecnicos das estações de radio.

Ora, o Jararaca, acostumado com os seus humorismos e suas emboladas radiofonicas, nada entende de politica. E o resultado é o que se viu. O candidato comunista deveria, pelo menos, antes de falar sobre o seu programa, consultar alguns amigos e pedir os seus conselhos. Da maneira por que vai, o Jararaca está comprometendo o seu chefe, o senador Luiz Carlos Prestes.

Estes comunistas só sabem semear a discordia. Até a dupla famosa dissolveram. Qual! Jararaca sem Ratinho... O espetaculo vai ser incompleto e o publico vai sair logrado se o homem for eleito.

ECONOMIZAR, DEVENDO...

Mauricio de Medeiros

Ha dias os jornais gemeram todos nos elogios á sabia administração do sr. Hildebrando de Góis, porque, graças ao seu secretario das Finanças, tinha conseguido chegar ao fim do exercicio com um saldozinho de 300 contos. Omitiu-se, na apreciação da ginastica, a circunstancia de que certos impostos, como o de localização do comercio, foram barbaramente aumentados, chegando a 50% do valor locativo do imovel onde está localizado o comerciante, desde que este, pela natureza de seu comercio, não pague imposto de vendas mercantis...

Apesar de tudo, é de louvar o equilibrio obtido pelo secretario das Finanças, pois a situação da Prefeitura, com o brutal aumento de vencimentos decretado na regencia Linhares, passou de grande prosperidade a grande penuria. Por isso mesmo é que sempre nos pareceu extravagante que o prefeito andasse a prometer estradas, avenidas e obras mirabolantes, pois, desde que assumiu o lugar, no qual tanto se compraz e cuja permanencia busca no apoio da Igreja, da Maçonaria, do Exercito, da Marinha, da Aeronautica, dos politicos aposentados do Distrito e até dos politicos de outras plagas — sabia muito bem que nada disso era realizavel, dentro dos recursos ordinarios de uma Receita, que não poderia fazer face á Despesa, senão com brutais aumentos nas taxações e outros recursos inqualificaveis.

De um destes recursos nos dá noticia a carta que o corpo de baile e o coral do Teatro Municipal enviaram ao senador Hamilton Nogueira. O recurso consiste em não cumprir a lei que manda a Prefeitura pagar seus funcionarios por determinada tabela. E mais do que isso: não lhes pagar as horas de serviço extraordinario, indispensaveis á sua função, no preparo das temporadas.

Em julho de 45, dois decretos-leis, atendendo a uma situação clamorosa de remuneração miseravel daqueles dois corpos de nosso unico teatro oficial, deram-lhes nova tabela de vencimentos. Formalidades burocraticas foram procrastinando a execução da medida. Mas a verdade é que os decretos não foram revogados e a tabela oficial de vencimentos desses artistas era, em fins de 45, a daqueles dois decretos de julho daquele ano. Veio o aumento geral de 50%. O natural, intuitivo, justo e legal era que esses 50% fossem calculados á base daquela tabela oficial de julho. Mas a administração municipal preferiu agir como os usurarios: fingir ignorar a existencia daquele aumento anterior e deu os 50% sobre os miseraveis vencimentos contra os quais tanto se tinha protestado. Praticamente, a Prefeitura deve a esses funcionarios os vencimentos decretados em julho de 45, desde esse mês até dezembro desse ano, e os mesmos vencimentos com acrescimo de 50% a partir de janeiro do corrente ano.

Nada disso foi, entretanto, pago. Não admira obter por essa forma saldos no fim do ano.

Mais ainda. Por lei, e de acordo com as conveniencias artisticas no preparo de cada temporada, são aqueles dois corpos chamados a um segundo serviço diario, que é pago como extraordinario, segundo uma tabela legal. Esse segundo serviço foi feito durante todo o ano. Mas não foi pago. Agora, depois da reclamação coletiva feita por aqueles dois corpos, o prefeito mandou pagar dois meses. Mas restam os outros. Onde está o dinheiro? Onde está o saldo de 1945? Assim, não é vantagem. Deixar de pagar o devido para dizer que foi feita economia, não é serio nem honesto.

Os membros dos dois corpos do Teatro Municipal conseguiram entrevistar-se com o prefeito, que pareceu cair do mundo da Lua (para onde ele conta fazer uma estrada asfaltada), por não saber o que tinham feito de um recente credito que ele concedera ao Teatro. De sua surpresa — verdadeira ou não — resultou um empurrãozinho: dois meses de serviços extraordinarios. A diferença justa de vencimentos devida aos funcionarios continua no tinteiro. Os outros meses de serviços extraordinarios idem. E, como se estivessemos ainda nos ominosos tempos ditatoriais, o diretor do Teatro — admiravel equilibrista que consegue atravessar por todas as administrações — suspende os segundos serviços diarios, inutilizando o esforço de Vieira de Melo ao contratar uma grande artista para dirigir e preparar o corpo de baile para a temporada de 47 e ameaça Ceus e Terras com as punições infernais que entende merecerem os que reclamam o que lhes é devido...

O prefeito, por certo, ignora tambem esses detalhes. Vale a pena baixar do Astral e tomar um pouco mais de contato com o que se passa na sua Prefeitura...

CARTA AOS MINEIROS

O ilustre médico dr. Julio Vieira é mineiro de nascimento. Como todos os homens eminentes que emigraram de Minas para a metropole, conservou sempre vivo no coração o culto de seu torrão natal. Ante a vergonhosa cena de traição beneditina, o notavel especialista, que não é nem nunca foi politico, dirigiu a todos os seus amigos no Estado a seguinte carta-circular:

"Prezado amigo.

Não sendo politico e nem pretendendo em absoluto ocupar qualquer posto politico, completamente independente, cumprindo meticulosamente todos os deveres civicos, quer como eleitor, quer como presidente de mesa eleitoral, como tenho sido mais de uma vez, somente o amor á minha Patria e especialmente no meu querido Estado de Minas Gerais me moveria a escrever esta carta, que, estou certo, me poderá trazer aborrecimentos e prejuizos e nunca me proporcionará qualquer beneficio, mas me deixará tranquila a consciencia pela certeza de haver cumprido imperioso dever e concorrerá para demonstrar, mais uma vez, que não perdi de todo o patriotismo e mais, creio firmemente que o nosso Brasil ainda será uma Nação de primeira grandeza, desde que haja, realmente, bons e integros brasileiros.

O Brasil sempre foi considerado país habitado por homens de varias qualidades positivas, mas Minas Gerais era um Estado, como se dizia sem reservas, habitado por homens sisudos, pacatos, inteligentes, modestos, pertinazes, fortemente ligados ao seu torrão natal, mas, sobretudo, homens que tudo faziam para cumprir sua palavra empenhada, e, para isso, eram capazes de todos os sacrificios. Brasileiros de todos os Estados diziam, francamente, que Minas Gerais era um repositorio de caracteres e que somente o fato de ser mineiro já era esplendida recomendação. Pois bem, nestes ultimos anos, aos poucos, vêm perdendo sua significação essas qualidades que eram, como disse, sem reservas atribuidas aos nossos co-estaduanos.

Viviamos em regime ditatorial, e essa ditadura tudo fazia para desfibrar todos os brasileiros e mais especialmente os mineiros, pois ela bem sabia como seria dificil consegui-lo. Para isso, colocou á testa do governo de Minas Gerais um homem sem envergadura moral, sem cultura, desconhecido, ridicularizado sempre por todos os que lhe sabiam o passado; esse homem conseguiu despovoar Minas Gerais, que passou a ser o segundo Estado em população; tão grande foi a anarquia administrativa no nosso Estado, que inumeros mineiros se viram na contingencia de imigrar para Estados melhor administrados; esse homem desorganizou o ensino primario que era o melhor do Brasil e tantas fez, montado num Estado que era o orgulho do Brasil, que chegou mesmo a desfibrar politicos de tradições aí e que já perderam o poder de reação e só procuram se acomodar a situações praticas ainda que, para isso, seja preciso o sacrificio da sua dignidade.

O que fizeram agora tantos politicos mineiros e muitos ainda considerados homens de bem, com um homem da envergadura moral de Venceslau Braz, encheu de justa indignação milhares de mineiros, bem o sabemos, mas, nesta capital, nunca vi maior revolta nos mineiros não politicos, independentes e que sofrem tremendamente a infame traição que nunca pensaram se realizasse em terra mineira e por mineiros que representavam boa parte da gente mineira. Tempo me faltará para procurá-los, mas os milhares de mineiros que residem aqui estarão de acordo com os termos desta carta.

A traição premeditada e imoral que foi feita contra um homem padrão, um dos mais ilustres brasileiros, respeitavel sob todos os aspectos, tendo presidido os destinos da nossa terra em periodo dificilimo, com sabedoria, habilidade, energia, imparcialidade, justiça, homem a quem o Brasil tanto deve e que nada pediu ao Brasil; esse homem afastado da politica e agindo da maneira a mais elegante e civilizada; esse admiravel varão é chamado, reluta e, por esplendido sentimento de patriotismo, aceita ser apresentado como candidato de conciliação para presidir os destinos de Minas Gerais, num periodo cheio de dificuldades. Esse grande brasileiro, habituado ainda a crer nos mineiros, tão sedimentada estava no seu espirito a idéia da manutenção da palavra empenhada pelos seus co-estaduanos que, com invulgar desprendimento, aceita a imensa incumbencia e eis senão quando é golpeado pela malicia de Benedito Valadares e dos que seguem sua orientação politica.

Veja bem, meu caro amigo, a que situação chegamos nós. Ou reagiremos já, ou estaremos perdidos. Ninguem mais nos acreditará. Já começaram a nos menosprezar e nós, os mineiros aqui residentes, já vamos ouvindo achincalhes que só poderemos revidar demonstrando como não estamos de acordo com esses politiqueiros interesseiros e comodistas. Para isso, é preciso prestigiar os politicos que reagiram contra a insolita manobra valadarista. Eles apresentaram um nome que honra Minas Gerais, pois Milton Campos (que eu nem conheço pessoalmente e nem ninguem dele) é um dos mineiros mais ilustres e mais cultos, homem ponderado, de acentuado espirito publico, digno e que será capaz de reintegrar Minas no lugar que merece. Com Bias Fortes continuará o nosso Estado a politica, por todos condenada, de Benedito Valadares. Os mineiros têm que escolher e colocar Minas Gerais acima dos seus interesses, como eu estou fazendo.

Não sendo politico como disse e nada desejando da politica, conforme afirmei, por irreprimivel impulso de consciencia, venho apelar para o seu patriotismo e seu amor a essa Terra cheia de tradições. Não falte a ela agora, ajude-a com o seu voto e o voto dos amigos nos quais possa exercer influencia. Tudo pelo nosso querido Estado, como sempre fizeram os mineiros. Que a figura de Tiradentes esteja presente no seu espirito e nos espiritos de todos os seus amigos no dia em que tiver que colocar seu voto na urna. Talvez esse seu voto decida os destinos do Estado que você tanto ama e admira.

Regressam os taquigrafos uruguios

De volta dos Estados Unidos, onde trabalharam na secretaria geral das Nações Unidas, seguiram ontem, pelo "clipper" da Panair, para Montevidéu os srs. Alberto Ardrizzo e Juan Carlos Viana, taquigrafos da Camara de Deputados do Uruguai.

PÉ DE COLUNA

Ide às Favelas ó Vós Que Morais!

POMPEU DE SOUSA

Eu aconselharia aos que moram dentro de casa — sejam as amplas e boas casas tradicionais com chão e com telhado e que vão desaparecendo da nossa atormentada fisionomia urbana, ou as empilhadas prateleiras de cimento onde as criaturas habitam, onde habitamos todos nós, entre camadas de gente — eu aconselharia aos que afinal, de uma forma ou de outra, **moram**, uma visita aos que não moram, aos que apenas existem e resistem nas favelas, nas trinta e tantas favelas que ha nesta cidade. Aconselharia que esta visita se fizesse de preferencia, num dia de chuva como o de ontem, numa tarde de chuva depois de uma manhã de chuva, depois de varias tardes e manhãs e noites de chuva como têm sido as destes ultimos dias. Mesmo porque as chuvas que limpam as cidades, que lavam as ruas e até as nuvens do céu — sujam ainda mais os pungentes lugares onde habitam aqueles tristes bichos da terra.

Receio apenas que tal visita provocasse uma insurreição, e os habitantes desta pacata cidade desarmada surgissem de subito armados de varapaus, que é a boa e antiga arma biblica para reivindicações de natureza tal, lutando por conquistar para aquelas tristes criaturas de Deus a esquecida condição de seres humanos, de criaturas de Deus mesmo.

Mas, apesar deste receio, insisto na visita. Porque creio que somente por meio de uma insurreição geral, insurreição das consciencias ao menos, seria possivel reconquistar, conquistar mesmo, para aqueles pobres seres largados na vida sem direito de vivê-la, este direito.

Ide, pois, vós todos que morais, vós todos que com a chuva mais vos aconchegais á casa, ás paredes, ao chão, ao teto, aos moveis de vossa casa; vós todos que possuis ainda filhas que namoram nos portões dos jardins de vossas casas e sobretudo ainda possuis portão de jardim onde vossas filhas namoram; vós todos cujos filhos ainda brincam nos quintais onde ha ainda mangueiras e mamoeiros que dão fruta, sombra e galhos de onde os vossos filhos possam cair e quebrar o braço; vós todos que não tendes mais nada disto, que apenas tendes as quatro paredes de cimento de onde vos fogem as filhas moças e os filhos crianças para namorarem ou quebrarem o braço nos lugares adequados para isto, que podem ser o cinema do bairro ou o play-ground da escola publica — ide, vós todos os que morais, ver os que não moram, os que existem e sobretudo resistem nas trinta e tantas favelas cariocas. Ide numa tarde de chuva, como foi a de ontem, depois de uma manhã de chuva e de varias madrugadas e noites e dias de chuva — quando as chuvas transformaram em lama o barro do chão, do chão das ruas e do chão das casas, das paredes das casas, quando estas dão-se ao luxo de serem de barro. (Aliás, esta exigencia da chuva e da lama talvez seja um exagero de cenografia: mesmo sem nada disto, aquilo tem tragedia demais — e pó, afinal, que as substituem e são igualmente dignos companheiros da miseria dos que teimam em viver, isto é, e existir e resistir no meio daquilo largados de tudo).

Ide em massa, todos vós, como ontem fui eu em companhia de dois homens ligados por motivos de humanidade áquelas criaturas perdidas da humana condição: o estivador Severino Galdino da Silva e o trabalhador Nelson Aquino. Ide e voltai como voltei eu, que aqui estou recem-chegado, diante desta maquina de escrever, sem saber ainda ao certo o que fazer dela, porque talvez o assunto não seja para maquina de escrever (se-lo-á certamente amanhã ou depois, quando estas impressões estejam assentadas e prontas para darem nascimento a idéias, pontos de vista, pontos de referencia — não agora que a confusão de uma coisa viscosa e dolorosa se grudou na vista e na alma do cronista como a lama que se ligou aos seus sapatos).

Voltai, todos vós que morais, desta visita aos que não moram, como voltei eu proprio, e estou certo que, em vez de maquinas de escrever, trareis nas mãos varapaus, que é a unica arma revestida da dignidade propria para atos tão essenciais.

O EXECUTIVO

O DEPARTAMENTO NACIONAL DE EDUCAÇÃO TEM NOVO DIRETOR

DECRETOS ASSINADOS PELO PRESIDENTE DA REPUBLICA — NOTICIARIO DOS MINISTERIOS — OUTRAS NOTAS

Realizou-se, ontem no gabinete do ministro da Educação e Saude, a cerimonia da posse do novo diretor geral do Departamento Nacional de Educação, professor Lourenço Filho. O ato foi presidido pelo ministro Clemente Mariani e assistido por numerosas pessoas que enchiam lateralmente o salão de recepção, notando-se entre os presentes, além de membros do gabinete, diretores e chefes de serviço e servidores do M.E.S., parlamentares, de reitores das Universidades do Brasil e Catolica do D. Federal, presidentes e representantes de instituições educacionais e culturais, intelectuais e educadores, etc.

— O presidente da Republica, considerando a necessidade de garantir aos trabalhadores das minas do Rio Grande do Sul a manutenção dos atuais salarios, assinou decreto acrescendo de Cr$ 4,25, o preço da tonelada de carvão, a partir de 1.º de janeiro de 1947.

— Promovendo, por merecimento e antiguidade, funcionarios nos Quadros Permanente e Suplementar do Ministério da Viação e Obras Publicas, nas seguintes carreiras: Agente de estrada de ferro, oficial administrativo e engenheiro.

— Declarando caduca a concessão outorgada á Companhia do Gandarela, atual Sociedade Anonima Companhia de Mineração e Siderurgia do Gandarela, pelo decreto 13.340, de 18-12-913.

— Aprovando projetos e orçamentos, na importancia de Cr$ 60.975,40, para a construção de um edificio na doca do cais de saneamento do porto do Rio Grande e, na importancia de Cr$ 73.128,70, para a construção de cinco abrigos para velocipedes, nas estações de Venceslau Braz, Jaguariaiva, Ponta Grossa, Rebouças e Videira, da Rêde de Viação Paraná-Santa Catarina.

— Alterando as Tabelas Numéricas de Escriturario mensalista do Arsenal de Marinha da Ilha das Cobras, da Diretoria de Comunicações e da Diretoria de Hidrografia e Navegação.

— Declarando de utilidade publica a desapropriação de terreno situado á rua Monsenhor Veras, em Porto Alegre.

— Outorgando concessão á Radio Emissora Convenção de Itú S.A., para estabelecer, na cidade de Itú, S. Paulo, uma estação radiofusora.

— Tornando sem efeito o decreto que aproveitou, Joel Quaresma de Moura, juiz substituto em disponibilidade do extinto Territorio de Iguaçú, no cargo de juiz substituto do Territorio do Acre, 2.ª Seção Judiciaria, com residencia na comarca de Sena Madureira.

— Dispensando, a pedido, Pedro do Amaral Fallet, das funções de membro da Comissão Especial de Reversão dos Funcionarios Anistiados, criada pelo decreto-lei n. 7.474, de 18 de abril de 1945.

— Nomeando: bacharel Edgard Fontes Romero, para exercer o cargo de ministro do Tribunal de Contas do Distrito Federal; e Abelardo da Hora, Antonio Alves de Oliveira, Altivo Soares Cordeiro, Antenor de Oliveira Soares Ribeiro, Epaminondas de Magalhães, Helio Barroso, José Gomes de Melo, Julio Rodrigues Suzano, José Lessa e Nelson Monnier, guardas-civis, classe F.

— Nomeando: Clodoaldo Alfredo Antunes Costa, interinamente, como substituto, ajudante de tesoureiro, padrão G, da Delegacia Fiscal no Estado do Amazonas; Hidarués Vidal do Couto, interinamente, como substituto, ajudante de tesoureiro, padrão 23, da Recebedoria do Distrito Federal; e Lola Afonseca, interinamente, como substituta, adjunta de tesoureiro, padrão J, do [illegible] Nacional.

— Concedendo autorização a Bernardo Simeão de Azevedo para exercer a função de despachante aduaneiro junto á Mesa de Rendas Alfandegada de Porto Velho, Territorio Federal do Guaporé.

— Tornando sem efeito o decreto que nomeou Jací Moreira, interinamente, como substituto, ajudante de tesoureiro, padrão 23, da Recebedoria do Distrito Federal; e o que nomeou Plinio Dias de Andrade, contador, interino, classe H, para exercer o cargo de Escrivão da Coletoria das Rendas Federais em Guanhães, Minas Gerais.

— Declarando que a aposentadoria de Getulio Amaral, no cargo de oficial administrativo, classe 23, é com fundamento no art. 191, item I, § 2.º, da Constituição Federal e não como foi no mencionado.

— Concedendo exoneração a Manoel Ferreira Sobral, de assistente técnico, padrão L, que ocupa interinamente e nomeando para substitui-lo, Mario de Sá Mota.

— Nomeando Antonio Medeiros Rocha, escriturario, classe G, para exercer o cargo de oficial administrativo, classe H.

NO CATETE

Na tarde de 1º de janeiro estiveram no Palacio do Catete, a fim de apresentar cumprimentos ao presidente da Republica pela passagem do ano, os membros do Corpo Diplomatico e demais autoridades abaixo relacionadas: — embaixadores Jean Désy, do Canadá, Mario A. Martini, da Italia, conde de Casa Rojas, da Espanha, Iakov Z. Surifz, da Russia, Pedro Teotonio Pereira, de Portugal, barão Kervyn de Macrendré, da Belgica, Luiz Melo Lecares Hubert Guérin, de França, Luis Fernán Claneros, do Peru, Celso R. Velasquez, do Paraguai, general Nicolás C. Accame, da Argentina, Donald Saint Clair Gainer, da Grã-Bretanha, Antonio Vilalobos, do Mexico e Zaldumbide Gonzale, do Equador; encarregados de Negocios Luiz Melo Locaros, do Chile, Fricas Moleria, da Lituania, Miguel A. Olaverrieta, da Republica Dominicana, e Ilhami Haren, da Turquia; ministros plenipotenciarios Ragnar Kumlin, da Suecia, Charles Redard, da Suiça, Torbjorn Leopold Seippel, da Noruega, O. de Schested, da Dinamarca, Wojciech Przosek, da Polonia, Dimitri Arghyropulos, da Grecia, e Fernando Lagarde y Vigil, ministro conselheiro da Embaixada do Mexico; conselheiros de Embaixada Eugenio Benardinelli, da Italia, e Comte de Croy, da França; secretarios de Embaixada Conte Michel de Camaret e Marc Fabre, da França, Carlos Enrique Zapiola Lima, da Argentina, John Hugh Innes, da Grã-Bretanha, Oswald Morand, da Suiça, conde Henrique de Romrée e Edouard Grandru, da Belgica, Vilis Tomsons, secretario de Legação da Letonia; Karl Ast, consul adjunto da Estonia; e prof. Estanislau Luiz Bourquet, almirante Alvaro de Vasconcelos, ministro do Supremo Tribunal Militar, ministro Joaquim de Souza Leão Filho, João de Coelho Lisboa, Francisco Walchmann, Osvaldo Correia, embaixador do Brasil no Equador, consul Martim Francisco Lafayete de Andrade, Afonso da Silva Morat, delegado do 4º Distrito Policial, embaixador Ciro de Freitas Vale, ministro A. J. do Amaral Murtinho, 1º secretario de Embaixada Altamir de Moura, ministro R. Mendes Gonçalves, Ariosto Pinto, pela Caixa Economica Federal do Rio de Janeiro, ministro Carlos Taylor, embaixador B. de Souza Leão Gracie, F. Walter Hime, embaixador João Neves da Fontoura, João Daudt d'Oliveira, coronel João Daudt Fabricio, coronel Decio de Escobar, ministro Barbosa Carneiro e Fernando Falcão, presidente do Instituto do Sal.

DESPACHARAM COM O PRESIDENTE DA REPUBLICA

O presidente da Republica recebeu ontem, no Palacio do Catete, para despacho, os srs. almirante Silvio Noronha, ministro da Marinha Morvan Dias Figueiredo ministro do Trabalho e Hildebrando de Góis prefeito do Distrito Federal.

EM AUDIENCIA

Em audiencia foi recebido pelo chefe do Governo o almirante Fabio de Vasconcelos presidente da Comissão de Readaptação dos Incapazes das Forças Armadas.

MINISTERIO DA ABRICULTURA

O ministro Daniel de Carvalho despachou ontem com o diretor-geral do Departamento de Administração. Em audiencia especial, recebeu os embaixadores do Mexico e Portugal, respectivamente, os srs. Antonio Vila Lobos e Pedro Teotonio Pereira.

Foram recebidos em audiencia mais as sebuintes pessoas: Zoraida Alvim Fontana, Alfredo Sabino, deputado João Botelho, Valdir Lopes Medeiros; Mr. Style, presidente da Light; Clovis Chaves, coronel Abelardo Alvim e Armando de Faria Castro.

A' tarde, o ministro ainda concedeu audiencia publica, atendendo numerosas pessoas que o procuraram.

— Durante o mês de dezembro foi grande a procura de frutas estrangeiras nos caminhões licenciados pelo Ministerio da Agricultura. Os 54 veiculos licenciados para esse fim venderam nas duas primeiras semanas do referido mês, isto é, dos dias 2 a 15, 211.297 quilos de frutas diversas, na importancia total de Cr$ 3.090.840,00. No total das vendas efetuadas figuram a maçã "Deliciosa" com 56.470 quilos; a pera "D'Anjou", com 50.586 quilos; uvas americanas e argentinas com 52.756 quilos; castanhas com 35.720 quilos; a cereja argentina com 12.655 quilos; a maçã "Jonathan", com 2.355 quilos e a manzanita com 405 quilos.

MINISTERIO DO TRABALHO

O diretor geral do Departamento da Propriedade Industrial concedeu as seguintes patentes: N. 32.219 — The Atlantic Refining Company, por sua procuradora Momsen & Harris, para a invenção do "Aperfeiçoamento em ou relativos a processo de obtenção de um ester misto do acido fosforoso, bem como a composições de oleos hidrocarbonatados e lubrificantes contendo tal éster" (Termos 27.377 de 2/7/41), N. 32.222 — The Martin Brother Eletric Company, por sua procuradora Momsen, Leonardos & Cia., para a invenção de "Aperfeiçoamentos em, ou referentes a, motores eletricos do tipo de armadura oscilante" (Termo 33.282, de 2/6/443; N. 32.223 — Standard Eletrica S. A., por sua procuradora Momsen, Leonardos & Cia., para a invenção de "Aperfeiçoamentos em antenas" (Termo 33.413, de 23/6/44); N. 32.224 — The British Cotton Industry Research Association por sua procuradora Momsen & Harris, para a invenção de "Aperfeiçoamentos em, ou referentes a, maquinas de cardar" (Termo 33.432, de 27/6/44); N. 32.225 — Wingfoot Corporation, por sua procuradora Monsen, Leonardos & Cia., para a invenção de "Aperfeiçoamentos na preparação de copolimeros de cloreto de vinilideno" (Termo 33.529, de 11/7/44); N. 32.226 — Carlos Bruno Rick por procurador Gustavo Von Varemberg d'Egmont, para a invenção do "Dispositivo automativo distribuidor de cigarros" (Termos 33.583, de 17/7/44); N. 32.227 — Standard Electrica S.A., por sua procuradora Momsen & Cia. para a invenção de "Aperfeiçoamento em circuito oscilador de alta frequencia para aparelhos de aquecimento por indução" (Termos 33.734, de 9/8/44); N. 32.228 — Standard Eletrica S. A., por sua procuradora Momsen, Leonardos & Cia., para a invenção de "Aperfeiçoamentos em ou relativos a maquinismos para a fabricação de tubos de vacuo" (Termo 33.811, de 22/8/44), N. 32.229 — Imperial Chemical Industries Limited, por sua procuradora Momsen, Leonardos & Cia., para a invenção de "Aperfeiçoamentos em ou relativo a preparação de proteina de amendoim" (Termo 34.516, de 5/12/44); N. 32.230 — The General Electric Company Limited, por sua procuradora Momsen, Leonardos & Cia., para a invenção de "Aperfeiçoamentos em catodos termionicos" (Termo 35.098, de 20/3/45); N. 32.231 — Pedro Nico, por seu procurador dr. Decio Bastos Coimbra, para a invenção de "Uma maquina de rosquear canos para agua e similares" (Termo 35.409 de 3/5/45); N. 32.232 — João Hutflesz, para a invenção de "Aperfeiçoamentos em esterilizadores por irradiações ultravioleta de vapores de mercurio" (Termo 36.796, de 1/11/45).

MODELO DE UTILIDADE

Foram concedidos, tambem, os seguintes modelos de utilidade: Nº 49 — Giachetti & Castellari, por sua procuradora Empresa Mercurio de Marcas e Patentes Ltda., para patente de invenção, como Modelo de Utilidade, de "Pendente luminoso para equipos de dentistas" (Termo 27.556, de 5-8-41); e nº 50 — Afonso Apollinario Doin Neto, para patente de invenção, como Modelo de Utilidade, de "Um chuveiro de aquecimento eletrico" (Termo 2.692, de 30-10-42, no Departamento Estadual do Trabalho no Estado de São Paulo (Termos 30.218).

MINISTERIO DA JUSTIÇA

O ministro da Justiça recebeu ontem, em seu gabinete, os cumprimentos do funcionalismo do Ministerio da Justiça, por motivo da passagem do ano.

Saudando ao sr. Benedito Costa Neto, discursaram o sr. Castro Ramos, chefe do gabinete do titular da Justiça, em nome do funcionalismo civil; general Aristoteles de Sousa Dantas, comandante da Policia Militar, e coronel Pompilio da Rocha Moreira, comandante do Corpo de Bombeiros.

Em agradecimento, falou o ministro Benedito Costa Neto.

— Conferenciaram ontem, com o ministro da Justiça, os srs. senador Atilio Vivaqua, deputados Ari Viana, Eurico de Sales, Ponce de Arruda, Cirilo Julior e Paulo Nogueira Filho, senhores Prado Lopes, Euvaldo Lodi e o chefe de Policia, general Lima Camara.

MINISTERIO DA GUERRA

Devem comparecer amanhã, á Diret. do Recrutamento ((D/1), ás 10 horas, devidamente uniformizados, a fim de receberem suas cartas patentes, após prestarem o compromisso regulamentar, os seguintes oficiais da reserva: major José Artur de Carvalho Kos, José Ribeiro Portugal, Mazzine Bueno e Paulo Cesar de Andrade. Capitães Francisco Osmund Coelho, Iarcilio Santa Maria Pereira, Mario Cesar de Freitas Rangel, Miguel Leuzi, Roberto Monteiro Lopes Guimarães e Severo Evaristo do Amaral. Primeiros tenentes Felix Bessa de Oliveira Oterbal de Barros Smith, Valdemar Rosa dos Santos e Valdir Moreira da Cunha. Segundos ditos Adelermo Alvarenga Filho, Alcino Correia, Antonio Joaquim Pacheco da Silva, Carlos Navarro de Andrade, Carlos da Silva Freire, Guilherme Jorge Coqueiro Simas, Hamilton Pereira de Oliveira, Helio Sebastião Demartino, Henrique Carlos Bicalho Osvald, Hernani Manoel Vieira da Silva, Homero Graça Hugo Riso de Morais e Castro, Ibsem Malolino, Israel Domingues de Oliveira, Italo Siambelle, Julio da Silva, Jupter Pereira de Souza, José Vieira de Carvalho, Leão Amaral Rogick, Leo Ferraz de Carvalho, Lino Santos Colcera, Lucio Vilanova Galvão, Luiz Alberto Bitencourt, Luiz Brandão Alves, Luiz Gomes Leite, Luiz de Gonzaga da Rocha, Luiz Carneiro Monteiro, Luiz de Siqueira Seixas, Manoel Cristovam Filho, Manoel José de Morais Filho, Manoel Maria de Castro Neves Filho, Mario Pinto de Miranda, Mauro dos Santos Lourival, Mauro Vilanova Machado, Menahem Mimom Nahon, Newton Correia Fernandes, Newton da Costa Pinto, Moacir Garcez, Murilo Garcia Moreira, Murilo de Paula, Murilio de Oliveira Paiva, Miguel Agostinho Rizola Mola, Nei Cardoso, Nelson Oton Marsiglio, Nelson Passarelli, Nelson Van Erven, Nivaldo Bompet, Borges Machado, Olama de Macedo, Oldegard José Ferreira da Porte, Orlando Cavadas, Orlando Guimarães Maximo, Orlando Hadard, Osvaldo dos Santos Jacinio Junior, Otavio José da Silva, Paulo Dacorcio Filho, Paulo Esperidião Marques de Souza, Paulo Samuel Santos, Rafael Ernesto Verneck Pereira, Rafael Fernandes Reis, Raimundo Lemos de Moura, Raul Borelli Teixeira, Raul de Miranda e Silva Junior, Renato Coelho Falcão, Roberto Batista da Silva, Weber Pimenta Bueno, Washington Vieira Ribeiro, Vitor Haruche, Vicente Januzzi, Valdemar Fernandes Nogueira, Viberto Guedes Pereira, Valter Vieira Mendes, Valter Pereira de Castro, Valerio Leon, Valdir Sergio Ferreira, Valdir Gonçalves de Carvalho, Valdir da Rocra, Urvald de Sá Pereira, Urbano de Gouveia e Silva, Ulisses Fabiano Alves Filho, Ubirajara Reis, Tufle Nicolau Kaiat, Tito Américo dos Santos Silvado, Teobaldo Viann, Teodoro Carlos German, Tarcelo Braga de Magalhães, Tales de Oliveira Dias, Silvio Soares de Mendonça, Silvio Gentil Heilborn, Silvio José Monteiro, Silvio Lemos do Amaral, Silvio Amelio Saraiva, Sebastião Lixardo de Lima, Sebastião de Paula Resende, Sebastião Ferreira da Silva, Samuel Tabacoro e Roberto Evaldo Lemos da Silveira.

ESCOLA DE SARGENTOS DAS ARMAS

Relação dos candidatos civis do Distrito Federal e do Estado do Rio, aprovados nos exames de seleção, chamados para matricula na Escola de Sargentos das Armas, onde devem se apresentar até as 14 horas do dia dez do corrente, munidos dos indispensaveis documentos de identidade: — Antonio Toranno e Menezes — Ubirajara de Abreu Contreiras — João Luiz Coimbra — Wilson Correa da Silva — Herbert Hoover Machado — Hercio Ribeiro da Silva — Malvino Vantorim Picoli — Rui Mauricio de Oliveira — Ivo Curvelo Vaz — Raul Rodrigues Torres — Osiris Moledo Pilar — Welfare Fanriot — José Rodrigues Coura — Pindaro de Andrade — Josias Santos — Renato de Santiago Conde — Kieber da Cunha — Helcio dos Santos — Helcio Rodrigues — Osiic Cruz Sampaio e Wilton Fernando Maia.

MINISTERIO DA MARINHA

— O ministro em aviso de ontem declara haver resolvido aprovar e mandar executar, com as alterações que lhe foram introduzidas, o plano de Instrução profissional do pessoal subalterno da Armada.

— Em aviso ao diretor da Marinha Mescante o ministro declara haver fixado a matricula no Curso de Aperfeiçoamento da Escola de Marinha Mercante do Rio de Janeiro, na forma do artigo 21 de seguinte modo: capitão de cabotagem 18, segundos pilotos 55, terceiros maquinistas motoristas 35 e segundos comissarios 10. Total: 118.

— O ministro dirigiu um aviso ao chefe do Estado Maior da Armada, no qual deu os nomes constantes da relação abaixo aos caças-submarinos, em construção, na organização Henrique Lage. Aos CS. que se encontram flutuando, será dado o nome de "Pirajú", devendo os demais receberem os nomes na ordem numerica indicada, que obedecerá a sequencia de lançamento ao mar. 1.º — Pirajú — nome indigena do dourado. Peixe do mar. 2.º — Pirambu — nome indigena do Haemulon Album. 3.º — Piranha — peixe voraz, de rio. 4.º — Pirapiá — peixe de rio. 5.º Piraquê — peixe eletrico dos rios do Brasil, da ordem dos Fisostomos. 6.º — Piraúna — peixe dos mares do Brasil. Nome dado no nordeste á garoupa chita.

— Foram assinadas as seguintes designações: do capitão de corveta Norton Demaria Boiteaux para a Diretoria de Marinha Mercante; do capitão de corveta Henrique Batista da Silva Oliveira para a Diretoria do Ensino Naval; do capitão de corveta Alfredo de Morais Filho para o Arsenal de Marinha da Ilha das Cobras; do capitão de corveta Cesar Luiz da Silva para a Escola Naval; do primeiro tenente Durval Augusto Catarino para a Base Naval de Natal.

— O ministro designou o cap. ten. Euclides Quandt de Oliveira para ficar á disposição do Ministerio das Relações Exteriores, a fim de desempenhar uma missão junto ao delegado do Brasil á Comissão Consultiva de Emergencia para a Defesa Politica do Continente, em Montevidéu.

— Passarma a perceber o acrescimo de 15% sobre seus vencimentos os seguintes sargentos e cabos: — Flacide Ferreira — Manoel Barbosa Ribeiro — Francisco Pereira de Moura — Iago Azevedo — Ernesto Valter Matias — Cr[illegible]to Hora — Manoel Valério Sobrinho — Odon Alexandrino de Araujo — Antonio Osvaldo Gaspareio — Manoel de Sá — [illegible]

(Conclui na 7ª pág.)

O ANO NOVO NA CAIXA ECONOMICA

Repetindo o que acontece nos anos anteriores, houve no salão de Biblioteca da Caixa Economica uma reunião de congraçamento, entre diretores e funcionarios, e que em comum trocaram cumprimentos, pela entrada do Ano Novo.

Na solenidade fez uso da palavra saudando o conselho administrativo em nome dos funcionarios o sr. Joaquim da Rocha Junior, em seguida no uso da palavra falou o advogado Francisco Mangabeira, para em nome dos funcionarios subalternos agradecer ao conselho administrativo a resolução em mandar conceder, como abono de Natal a cada filho dos mesmos a importancia de cem cruzeiros. Terminando os discursos referidos encerrando a solenidade usou da palavra o dr. Ariosto Pinto, presidente do Conselho Administrativo que em eloquentes palavras formulou sinceros votos para felicidade pessoal de cada funcionario da Caixa, felicidades estas extensivas ás suas familias e pela grandeza e prosperidade da tradicional instituição de economia popular.

Lojas e Escritorios

CENTRO

VENDE-SE com financiamento de 70 % para entrega imediata. Otimo emprego de Capital — INFORMAÇÕES

Seção de Vendas

BANCO HIPOTECARIO LAR BRASILEIRO S. A.

Rua do Ouvidor, 90 - 2.º andar

Telefone 23-1823 com o Sr. GUIMARÃES

AVISO A' PRAÇA

A COMPANHIA DE CIGARROS SOUZA CRUZ comunica a mudança do seu escritório séde para o Edifício Henrique Lage, 8.º andar, Avenida Marechal Camara, n.º 350, (esquina da rua Santa Luzia) Telefone 32-4260.

CASTELO

Alugam-se em Edificio recem-construido ótima sobre-loja e diversas salas.

Informações com o porteiro, á Avenida Marechal Camara, n. 350.

1... que um sacerdote budista jamais póde casar-se, ou mesmo conversar com uma mulher, ou sequer olhar para ela.

2... que a localidade habitada mais próxima do Polo Sul é a povoação de Ushuaia, na Terra do Fogo no extremo meridional da América do Sul.

3... que o maior meteorito de que até hoje se teve noticia no mundo foi encontrado pelo almirante Peary, na baia de Melville, na Groenlandia; e que esse meteorito pesava 36 toneladas e meia.

4... que, hoje em dia, a palavra universal "idiota", para designar alguem, é considerada altamente ofensiva; mas que, não obstante, há alguns séculos, o termo "idiota" significava apenas cidadão comum.

5... que um musgo conhecido por "sphagnum" forma camadas densas em lagos de algumas partes do mundo; que esse vegetal, quando solidificado, constitui o que se chama "turfa"; e que a Irlanda e a Escócia são as nações que possuem os maiores pantanos de turfa material usado como combustivel.

6... que na Carolina do Norte, nos Estados Unidos, há um clube intitulado "Clube do Pontapé Mecanico"; e que ali existe, para os associados, uma máquina que proporciona um pontapé no ponto exato onde deve ser dado, bastando apertar um determinado botão para receber imediatamente, administrado por uma bota, um certeiro e magnifico pontapé.

AS ARTES

EXPOSIÇÃO ALEXIS SIÉGEL

O pintor Alexis Siégel apresentará hoje, ás 17 horas, um vernissage, no Salão do Museu Nacional de Belas Artes, sua exposição de 26 quadros e dois biombos. Essas obras foram executadas na França e no Brasil; são confeccionadas num genero de laca diferente da do Extremo Oriente o que permitiu ao artista romper com as tradições orientais. Seus temas e maneira são especificamente ocidentais.

Alexis Siégel estudou em Paris, na Escola do Louvre e na Escola Superior de Artes Decorativas. Expõe anualmente no Salão dos Artistas Franceses, no Museu de Arte Moderna e pouco antes da guerra expusera no Museu de Arte Moderna.

A exposição desse pintor francês permanecerá franqueada ao publico até o proximo dia 17 do corrente.

● Partiu ante-ontem, para os Estados Unidos, a bordo do "clipper" da Pan American World Airways, a artista brasileira Vanda Oiticica, cantora de musica de camera, já conhecida do publico da America do Norte, assim como do das Republicas do Prata. Desta vez, fará sua nova apresentação em um concerto, sob os auspicios da Columbia Concerts, a 18 proximo, no Town Hall, o conhecido centro musical de Nova York.

Cumprimentos do Exército ao Ministro da Guerra

O Exército, representado por todos os generais em serviço nesta guarnição e os de passagem por esta capital, apresentou ontem ao ministro da Guerra cumprimentos pela passagem do ano. Os chefes militares foram recebidos no salão nobre do gabinete ministerial onde se achava o respectivo titular, acompanhado de todo o seu gabinete. Em nome dos presentes falou o general de divisão Milton de Freitas Almeida, chefe do Estado Maior abordando assuntos politico-sociais militares para, por ultimo, felicitar, em nome do Exército brasileiro o chefe do executivo militar, que respondeu agradecendo. Após seguiram-se os cumprimentos.

Tambem apresentaram cumprimentos ao ministro Canrobert Pereira da Costa os generais Alcio Souto, chefe do gabinete militar da presidencia da Republica; Aristoteles de Souza Dantas, que se fez acompanhar de varios de seus oficiais da Policia Militar do Distrito Federal; Antonio de Lima Camara, chefe de policia desta capital, e Góis Monteiro, delegado do Brasil na Defesa do Hemisferio.

Ligação Ferroviaria Brasil - Bolivia

Regressou ontem a Campo Grande, pelo avião da linha transcontinental da Panair do Brasil, o engenheiro boliviano Guillermo Bilbao la Vieja, chefe da delegação da Bolivia junto à Comissão Mista Ferroviaria Brasileiro-Boliviana, que tem a seu cargo a construção da via-ferrea ligando os dois paises.

Segundo o eng. Guillermo Bilbao, o traçado entre Corumbá e Santa Cruz de la Sierra poderá estar terminado dentro de quatro anos, caso não falte o financiamento necessario a este empreendimento.

Entre as grandes vantagens da estrada de ferro está a ligação do Atlantico ao Pacifico, com o de Santos, no Atlantico, destacando-se tambem a sua importancia como um dos elos da projetada ferrovia transcontinental ligando as Américas.

O almirante e a sra. Pereira das Neves, senhorinha Eda Di Franco com os srs. Paulo Cardoso e Mario Freire (Foto "Sombra")

"EU CONHECI ESSA MULHER", O PROXIMO FILME DE LIBERTAD LAMARQUE

Continua cada dia interessando mais e mais ao publico carioca a "temporada argentina" que a Continental Filmes vem realizando com a colaboração da Empresa Luiz Severiano Ribeiro. Assim é que segunda-feira, dia 6, o Vitória estreiará talvez o maior filme da carreira da simpatica atriz argentina Libertad Lamarque. O argumento deste filme é profundamente comovente: é a historia de uma mulher abnegada, lutadora, tenaz, generosa, uma verdadeira heroina; e ha cenas tão tocantes, principalmente as do prodigioso menino Osvaldo Miranda, uma revelação do cinema argentino, que dificilmente as pessoas mais sensiveis conseguirão dominar uma lagrima vagarosa. A musica de Mario Maurano é excelente. Supera, porém, a tudo, a interpretação verdadeiramente magistral da grande artista portenha. "Eu Conheci Essa Mulher" será um triunfo da Continental.

Cartaz do Dia

CAPITOLIO (Sessões Passatempo) — "Sombras do Outro Mundo" (Comedia com Andy Clyde) "Caçadores Caninos" (Esportivo); "O Mata Ovos" (Desenho); "O Bandido das Selvas" (Seriado). — Jornais Internacionais.

SÃO CARLOS — "Homem do Destino" com Deborah Kerr. — A's 2 — 4 — 6 — 8 e 10 horas.

IMPERIO — "Os Quatro Filhos de Adão" com Ingrid Bergman — A's 2 — 4 — 6 — 8 e 10 horas.

METRO PASSEIO — "Paixão em Jogo" com Van Johnson e Esther Williams — Ao meio dia — 2 — 4 — 6 — 8 e 10 horas.

ODEON — "Maria Candelaria" com Dolores Del Rio. — A's 2 — 4 — 6 — 8 e 10 horas.

PALACIO — "Meu Trono por um Amor" com Denis Morgan. — A's 2 — 4 — 6 — 8 e 10 horas.

PATHE' — "Guadalajara" com Pedro Armandariz — A's 2 — 4 — 6 — 8 e 10 horas.

PLAZA — "Champanhe para Dois" com Olivia de Havilland e Ray Milland. — A's 2 — 4 — 6 — 8 e 10 horas.

PARISIENSE — "Champanhe para Dois" com Olivia de Havilland e Ray Milland. — A's 2 — 4 — 6 — 8 e 10 horas.

REX — "A Filha do Sultão" e "Bengala, o Mundo das Féras" — A's 2 — 4.30 — 7 e 9.30 horas.

SÃO LUIZ — "Escravo de uma Paixão" com Paul Henreid. — A's 2 — 4 — 6 — 8 e 10 horas.

VITORIA — "Escravo de uma Paixão" com Paul Henreid. — A's 2 — 4 — 6 — 8 e 10 horas.

METRO TIJUCA — "Paixão em Jogo" com Van Johnson e Esther Williams — Ao meio dia — 2 — 4 — 6 — 8 e 10 horas.

METRO COPACABANA — "Paixão em Jogo" com Van Johnson e Esther Williams. — Ao meio-dia — 2 — 4 — 6 — 8 e 10 horas.

IPANEMA — "Madona das Sete Luas" com Phylis Calvert. — A's 2 — 4 — 6 — 8 e 10 horas.

ROXI — "Beijos Roubados" com George Raft e Joan Bennette. — A's 2 — 4 — 6 — 8 e 10 horas.

ASTORIA — OLINDA — STAR — "Champanhe para Dois" com Olivia de Havilland e Ray Milland — A's 2 — 4 — 6 — 8 e 10 horas.

RITZ — "Fantasia Mexicana" com Dorothy Lamour e Arturo de Cordova. — A's 2 — 4 — 6 — 8 e 10 horas.

CARIOCA — "Escravo de uma Paixão" com Paul Henreid. — A's 2 — 4 — 6 — 8 e 10 horas.

AMERICA — "Rua dos Conflitos" com Randolph Scott. — A's 2 — 4 — 6 — 8 e 10 horas.

RIAN — "Escravo de uma Paixão" com Paul Henreid. — A's 2 — 4 — 6 — 8 e 10 horas.

REPUBLICA — Na téla: "O Ninho da Serpente". No palco: ás 4 — 7 e 10 horas: "Hong Chu'".

O CINEMA

Hoje a Estréa de "Champagne Para Dois"

Ray Milland, Olivia de Havilland e Sonny Tufts estão reunidos em "Champanhe para Dois"

E' hoje que os cinemas Plaza, Parisiense, Astoria, Olinda e Star começam a exibir a deliciosa e engraçadissima comedia romantica interpretada por Olivia de Havilland, Ray Milland e Sonny Tufts, "Champanhe para Dois".

Comedia de aventuras cujo tema original, cheio de piadas finas e divertidas gira em torno d, uma disputadissima garrafa de champanhe e dos dissabores, alegrias, ilusões e surpresas de pessoas interessadas em obtê-la de qualquer maneira, "Champanhe para Dois" é, por todos os titulos, a grande comedia do ano.

"PAIXAO EM JOGO" NOS 3 CINES METRO

Sucesso ruidoso, o que a Metro Goldwyn Mayer tem agora em cartaz nos 3 cines Metro: "Paixão em Jogo" (Trill of a Romance), romance musical em tecnicolor, com Esther Williams, Van Johnson e outros elementos, entre os quais o tenor Lauritz Melchior. A apresentação de "Paixão em Jogo", na sessão do Ano Novo, foi um acontecimento de rara alegria e vibração nos três cines Metro.

DIA ASTROLOGICO

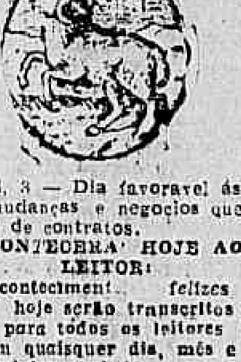

HOJE, 3 — Dia favoravel ás viagens, mudanças e negocios que dependem de contratos.

ACONTECERA' HOJE AO LEITOR:

Os acontecimentos felizes ou não de hoje serão transcritos mais abaixo, para todos os leitores nascidos em quaisquer dia, mês e ano, dos seguintes periodos:

PARA OS NASCIDOS

ENTRE 22 DE DEZEMBRO E 20 DE JANEIRO: — Obstinação, espirito belicoso e insucessos amorosos. 9, 13 e 19; 72, 81 e 82. (hs. e ns.)

ENTRE 21 DE JANEIRO E 18 DE FEVEREIRO: — Não se intimide com os obstaculos, eles são aparentes. Tarde vitoriosa, com lucros inesperados. 14, 15 e 16; 32, 33 e 34. (hs. e ns.)

ENTRE 19 DE FEVEREIRO E 20 DE MARÇO: — Dia de pequenas possibilidades. A noite será agradavel socialmente. 17, 18 e 20; 35, 36 e 38. (hs. e ns.)

ENTRE 21 DE MARÇO E 20 DE ABRIL: — Desprezo por todos os obstaculos e perigos. 13, 19 e 31; 12, 31 e 91. (hs. e ns.)

ENTRE 21 DE ABRIL E 20 DE MAIO: — Sucessos artisticos e sociais. A noite será de sonhos quimericos. 20, 21 e 22; 32, 33 e 36. (hs. e ns.)

ENTRE 21 DE MAIO E 20 DE JUNHO: — Favorabilidades no comercio, versatilidade a tarde e pequenos prejuizos por causa do outro sexo. 1, 2 e 3; 19, 20 e 21. (hs. e ns.)

ENTRE 21 DE JUNHO E 22 DE JULHO: — Desditas nos amores e ameaças de acidentes. 4, 5 e 6; 40, 50 e 60. (hs. e ns.)

ENTRE 23 DE JULHO E 23 DE AGOSTO: — Intranquilidade, perturbações psiquicas. A tarde será de melhores augurios. 7, 16 e 17; 52, 61 e 62. (hs. e ns.)

ENTRE 24 DE AGOSTO E 22 DE SETEMBRO: — Sorte nos empreendimentos para ganhar dinheiro e resoluções inesperadas. 8, 9 e 10; 35, 45 e 55. (hs. e ns.)

ENTRE 23 DE SETEMBRO E 22 DE OUTUBRO: — Inflexibilidade e desastres conjugais. 7, 8 e 16; 22, 32, 33 e 36. (hs. e ns.)

ENTRE 23 DE OUTUBRO E 22 DE NOVEMBRO: — Prostração nervosa e misantropia. 22, 23 e 24; 94, e 95 e 98. (hs. e ns.)

ENTRE 23 DE NOVEMBRO E 21 DE DEZEMBRO: — Chance em todas as empresas. 11, 12 e 21; 55, 57 e 66. (hs. e ns.)

"CLAUDIA E DAVID" TEM UMA HISTORIA EMPOLGANTE E HUMNA

"Num!Ste 'q) MH FRF FRMHFM

Hollywood nos dá uma das suas historias mais humanas e sinceras em "Claudia e David", encantadora produção da 20th Century-Fox, que veremos segunda-feira, dia 6 nos cinemas: Palacio, Rian e Carioca.

Ao lado dos famosos astros, o elenco de "Claudia e David" reune um dos grupos mais solidos e bem escolhidos do cinema, onde brilham Mary Tstor, John Sutton, Gail Patrick, Rose Hobart, Henry Davenport, Jerome Cowan, Elsa Janssen e Florence Bates.

"O HOMEM DE CINZENTO"

Na próxima segunda-feira, dia 6, o cinema São Luiz, estreará a excelente pelicula Gainsborough para a United Artists, "O Homem de Cinzento" (The Man in Grey) Esta pelicula apresentar-nos-á além de James Mason, o mais querido artista inglês da atualidade, Stewart Granger e ainda no naipe feminino, Phillys Calvert e Margaret Lockwood. E' a historia de um casamento sem amor e a de um amor... sem casamento.

Octavio Babo Filho
ADVOGADO
Rua 1º de Março, 6-Tel. 43-6256

O TEATRO

"EU QUERO E' CONFUSAO"

Desde terça-feira tem o João Caetano mais uma revista em cena e representada por outra Companhia, desta vez um elenco de artistas muito simpaticos ao publico e estrelado por essa extraordinaria Araci Côrtes, elemento sem par no genero, ha muitos anos. E' sempre com alegria e saudade que revemos trabalhar a criadora de tantos triunfos inesqueciveis e na interprete maravilhosa da nossa melodia popular.

Aquele seu inesquecivel "Yoyô de Yáyá", do saudoso Vogeler traz-nos um mundo de recordações agradaveis de memoraveis temporadas no antigo e verdadeiro Recreio em épocas que não voltarão mais e das quais só resta hoje o preguiçoso "Trabalhista" Luiz Peixoto, candidato do "pai dos pobres" e mãi dos ricos no infeliz Conselho Municipal.

Mas voltemos á revista de Ari Barroso, Cardoso Menezes e J. Maia, que foi recebida com geral agrado, não só pela limpeza de sua montagem modesta, como tambem pela intervenção de Jurema Magalhães, um elemento que a gente vê sempre com grande prazer, pois é uma artista de personalidade, Danilo Oliveira muito bom, Almeidinha, Catalano, Carmen Gonzalez, um pedaço de morena, Juju' Batista, cheia de vivacidade, Julia Dias, Mariuza e o Principe Maluco, sem esquecer Luiz Gonzaga nos seus numeros.

Eis o que pudemos dar da impressão sobre o magnifico espetaculo que fechou bem a temporada do otimo ano teatral que foi 1946.

J. L.

"MADEMOISELLE", HOJE NO REGINA

"Os Artistas Unidos", depois do exito de "Frenesi", lançarão no Regina o outro original do mesmo nivel artistico embora do genero diferente: "Mademoiselle" (A Governanta), de Jacques Deval, tradução de Bandeira Duarte, é uma peça em que as situações dramaticas alternam com as situações comicas, focalizando um assunto relevante, a educação moderna da mocidade. "Mademoiselle" tem em sua interpretação uma primeira linha de quatro grandes papeis: os de Henriette Morineau e Manuel Pera na parte comica e Luiza B. Leite Flora Mary, na parte dramatica.

Além desses artistas tomam parte na peça: Alvaro Aguiar, Davy Reis, Cléa Suzana, Jose Lemos e Maria Luiza.

O cenario é de Valentim e Trompovsky.

DERCI, DANILO E O SECRETARIO

Terminou segunda-feira a sua temporada em Porto Alegre a Companhia Derci Gonçalves.

Todos os artistas estão viajando para esta capital no "Itaquera", com exceção do casal Derci-Danilo Bastos, que, acompanhado do seu indefectivel secretario Alvaro Assunção, seguiram para Buenos Aires, em viagem de recreio, sem alusão ao Valter Pinto.

A MENTIRA TEATRAL

O Principe Maluco tem varios numeros novos na peça em cena no João Caetano.

VOCE SABIA

que Jurema Magalhães nasceu em Bagé, Rio Grande do Sul?

COISAS QUE INCOMODAM

Os olhares do cantor Garcez na revista do João Caetano.

O FILME DE HOJE

REX — "A Filha do Sultão" — Bibi Ferreira.

O CARTAZ DO DIA

REGINA — "Mademoiselle", comédia, ás 21 horas.

SERRADOR — "S. excia., o criado", comédia, ás 20 e 22 horas.

GINASTICO — "Desejo", comédia, ás 21 horas.

GLORIA — "O que matou por amor", comédia, ás 20 e 22 horas.

RIVAL — "A Gilda do Barreto", comédia, ás 20 e 22 horas.

JOAO CAETANO — "Eu quero é confusão", revista, ás 20 e 22 horas.

CARLOS GOMES — "Tudo azul", revista, ás 20 e 22 horas.

RECREIO — "Homem, não!", burleta ás 20 e 22 horas.

O COMENTARIO DA NOITE

— Que letreiro é aquele que colocaram á direita do palco do João Caetano? — indagava o Mario Nunes ao seu colega Augusto Mauricio.

E o conhecido jornalista respondeu:

— E' a peça a seguir; tem o mesmo nome de um candidato que, mesmo depois de 19 de janeiro, continuará sendo o "ex-intendente".

A SOCIEDADE

Pelo Jeito Que as Coisas Vão

Jacinto de Thormes

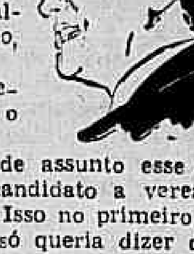

De maneira geral as mulheres falam pelo telefone horas inteiras, precisamente por não possuirem um só assunto, alguma coisa que esgote, que termine em determinada hora. Um telefonema (que no caso é **tele-fonada**) só termina quando é momento de iniciar alguma outra coisa, seja cabeleireiro, trabalho, facada, beijo ou o que for.

Os homens só conseguem ficar no aparelho o tempo que o assunto durar. Nunca o telefone pelo telefone.

Por isso é que creio ter sido um grande assunto esse que durou tanto. Vou explicar: telefonei ao candidato a vereador Pompeu (Esquerda Democratica) de Souza. Isso no primeiro dia do ano, mais ou menos ás 2 e meia. Eu só queria dizer duas palavras, dar um abraço, desejar felicidades e pronto. Precisamente ás 5 horas e 12 minutos o seu telefone ficou finalmente livre. Perguntei e a resposta do por quê foi que ele estava "desejando boas festas" ao candidato a vereador Carlos (U.D.N.) Lacerda.

* * *

Foi encerrada, após brilhante exito, a exposição do conhecido pintor brasileiro Gilberto Trompowsky.

* * *

O "reveillon" no Country Club foi dos mais animados e divertidos. O presidente daquela magnifica organização social e esportiva, o sr. Vicênte Galliez está novamente de parabens.

* * *

Está sendo esperada no Aeroporto Santos Dumont uma onça sem amigos. Amanhã pela manhã.

* * *

Segundo sabemos a senhora Carreira de Torok é uma admiravel conferencista. Ontem tive certeza disso.

* * *

A senhorita Ligia (Pipoca) Bentes Matos é agora escritora. Em um mês já escreveu tres vezes para determinado jornal e agora para uma revista. O assunto preferido da senhorita Matos é precisamente jogar pimenta aonde já existe sal. (Do Ceará ela recebeu uma carta dizendo que "...no meu tempo moças solteiras não escreviam em jornal").

ANIVERSARIOS

Fazem anos hoje.

SENHORES: — comandante Alexandre Herculano Rodrigues; nosso confrade de imprensa, Celestino Silveira e Altamiro Eloi dos Santos.

— Fez anos ontem a menina Janete Marques Pereira, filha do sr. Manuel Alexandre Pereira e Marcilia Marques Pereira.

— Faz anos hoje o capitão Rubens de Vasconcelos, aluno da Escola das Armas do Exercito.

NOIVADOS

Com a senhorinha Maria Tereza, filha do coronel José Bina Machado e sra. Florinda R. Machado, contratou casamento o sr. Lelio Vieira de Paiva, filho do sr. Leopoldino Marques de Paiva e sra. Francelina Vieira de Paiva.

O jovem par de noivos vem recebendo cumprimentos.

BATIZADO

Batizou-se ontem, na igreja de Santo Cristo, o menino Jorge Geldino da Silva, filho do casal Severino Galdino da Silva e Odete Gadino da Silva, residente na Barreira do Vasco.

Foram padrinhos da criança o sr. Manuel Martins e sra. Arminda Martins.

ENTERROS

No cemiterio de São João Batista, ás 11 horas, o dr. Otaviano Meira de Vasconcelos e o sr. Raul Machado Bittencourt.

MISSAS

Serão celebradas hoje:

Do sr. Francisco Ramos Alves, ás 9 30 horas, no altar-mór e no de Nossa Senhora das Dores da Igreja de São Francisco de Paula.

— No altar-mór da igreja de Nossa Senhora do Rosario, ás 10 30 horas, de Fabio Monteiro de Lima.

CAPITÃO JOAO MAURICIO DE MEDEIROS — Será celebrada, hoje, ás 11 horas, no altar-mór da igreja da Candelaria, do 2º aniversario da sua morte, na frente da Italia.

— Sr. Anibal Pinto de Paiva.

DR. BELMIRO VALVERDE
VIAS URINARIAS
Comunica a seus amigos e clientes que reassumiu a sua clinica
Consultorio: — Edificio Porto Alegre 11.º andar salas 1118/19 diariamente das 12 ás 15 hs. R. Araujo Porto Alegre, 70 Tel 22-0924

O RÁDIO

AMIGOS CARNAVALESCOS

Quando as cuicas no cocuruto dos morros começam a roncar é sinal de que as festas carnavalescas estão despertando, no estirar dos braços das serpentinas e no bocejo de aleluia dos primeiros estribilhos.

Nesse momento em que se aprestam os guisos dos pandeiros e se esquenta o couro dos tamborins, surge no reduto das emissoras e nas salas de redações o pugilo de compositores das musicas de confeti.

Surgem sozinhos, aos pares, em grupos e mostram aos cantores que não têm nomes nas etiquetas dos records os prospectos de publicidade, com as letras salpicadas de interjeições e o rosto do cantor sorrindo encaixilhado pelo cache-nez no alto de um papelucho para "distribuição interna".

* * *

Arregimentam batuqueiros para entoarem imitações onomatopaicas e marcações de danças de urubús, de cachinguelês, avestruzes e outros bichos saidos da Arca de Noé para a ciranda dos festivais...

Outros vão juntos para as mesas de controle e dando pancadinhas nas costas dos operadores — quais discobulos de feição mercantil — lançam no prato das vitrolas o sambinha que na opinião dos catedraticos do Nice será repisado de ponta a ponta da Avenida e chocalhado nos vai-vens da Galeria.

Outros ainda chegam pertinho dos locutores que anunciam o "estão dansando animadamente" e sugerem umas rapidas entrevistas ao pé do microfone com perguntinhas sobre as inspirações das musicas, os sucessos do passado e a sua trajetoria não muito gloriosa no universo dos concursos...

* * *

E ainda existe a classe dos fabricantes de melodias, que dando barretadas escandalosas nos cronistas radiofonicos pedem um auxilio de uma notinha sobre o samba "O orvalho vem caindo e vem molhando" ou a inserção de uma fotografia do parceiro que ajudou a fazer a marchinha "A Dança do Genipapo"...

Felizmente, na classe dos pupilos das sociedades arrecadadoras de direitos autorais, se salvam as exceções de regra. São os verdadeiros, os autenticos compositores.

Os outros, os musicistas de carregação, nos entravam a paciencia nessa época do ano e nos outros nove meses de pasmaceira não se dão sequer ao luxo de cumprimentar o cronista, quando não fingem que nem nos conhecem... Mas nós os conhecemos e bem...

BRAGA FILHO

Gadé promete para breve a publicação de um livro humoristico intitulado "As ultimas do Gadé", com ilustrações e texto do festejado autor de "Faustina". Esse volume conterá as mais sugestivas piadas zoologicas, inventadas por aquele renomado compositor.

* * *

Recebemos e retribuimos os votos de boas festas de Aluisio Rocha (Discoteca de Petropolis), Carmelita Pereda, Associação Brasileira de Radio, Benjamim Lago, Radio Bandeirantes (S. Paulo), Radio Baré (Manáus), Radio Clube do Ceará, Léa Silva, Empresa de Propaganda Poyares, Nelson A. Rockfeller, Zenith-Radio, Pan American World Airways, Dircinha Batista, S. A. Novo Mundo, Afranio Rodrigues e Chiquinho Sales.

* * *

Acaba de ser posta á venda, no Rio de Janeiro, a orquestração de Pixinguinha sobre a marcha de Nestor de Holanda e Braga Filho — "Canção do Osvaldinho", lançamento carnavalesco da cantora Marion, do "cast" da Radio Nacional.

Pilotando o seu proprio avião chegará dentro de algumas semanas, ao Rio de Janeiro, procedente de Buenos Aires, a cantora Rosita Montenegro.

* * *

Proxima atração da nossa temporada radiofonica — Los Xay — o mais famoso quarteto vocal da Espanha — Sabino Olascoaga, Domingo Arrasate, Alfredo Lahuerta e Victor Gracie, ora realizando uma exitosa temporada nos microfones da Republica Argentina.

* * *

A Radio Roquete Pinto ofereceu á British Broadcasting Corporation uma biblioteca de assuntos brasileiros, constituida por 1.600 volumes e que pertencerá ao acervo dos programas latino-americanos da prestigiosa organização londrina de radiodifusão.

* * *

"O Guarda Moveis" é a proxima atração do "Tancredo e Trancado", o programa que a Nacional irradia todos os domingos, ás 19.30 horas, com Apolo Correia, Ema Davila e Brandão Filho. Original de Ghiaroni.

* * *

Genolino Amado lançará tres novos programas na nova fase da Radio Roquete Pinto. Ainda em sua linha de audições modernizadas, a D-5 passará a transmitir um programa semanal de meia hora, organizado pela Associação Brasileira de Cronistas Radiofonicos.

* * *

A Radio Roquete Pinto está apresentando aos domingos interessantes paginas literarias focalizando aspectos da terra carioca e biografias de vultos eminentes, especialmente escritas pelo cronista Augusto Elisio, jornalista Americo Palha e outros escritores. O Açude da Solidão e a personalidade de Maciel Monteiro foram os assuntos escolhidos para as audições do proximo domingo, ás 13 e ás 18 horas.

CONFRATERNIZAM OS ESTUDANTES COM O MINISTRO DA EDUCAÇÃO

As Solicitações Feitas Pelos Universitarios e o Apoio Que Lhes Deu o Ministro

Com a presença do ministro Clemente Mariani, realizou-se ontem, na União Nacional dos Estudantes, um almoço de confraternização universitaria, comemorando a entrada do ano novo, e recapitulando os feitos da classe durante o ano findo, graças é boa vontade de certas autoridades.

A PALAVRA DO MINISTRO

Depois da palavra de varios universitarios, falou o ministro da Educação encerrando o almoço e dizendo a sua admiração pela mocidade das escolas congregada em torno da U.N.E., jovens lutadores a quem oferecia todo o seu apoio para a realização de todos os empreendimentos em beneficio dos universitarios.

SOLICITAÇÕES

A unanimidade dos oradores universitarios, na festa de ontem solicitou ao ministro Clemente Mariani a revogação do decreto recem-assinado naquela pasta, cerceando a liberdade de reunião dos estudantes durante o ano letivo. Além deste, o outro pedido foi dirigido ao representante do prefeito, solicitando a construção de um edificio de hospedagem para o estudante pobre, sendo aproveitado para isto o terreno desocupado nos fundos do prédio onde atualmente funciona a U.N.E.

PERCORRENDO OS DEPARTAMENTOS

Encerrado o almoço, o ministro Clemente Mariani passou a percorrer os diversos departamentos da União Nacional dos Estudantes, indagando isto e aquilo, querendo saber o menor detalhe de tudo, com o interesse pouco comum nos ministros daquela pasta até então.

PARA A
Assembléia Legislativa do Estado do Rio
VOTE EM
Octavio Thyrso Lúcio Cabral de Andrade
DA
U. D. N.

O ENSINO

Não Mais Fôrmas de Aço Para as Iniciativas na Educação

Imediatamente a recuperação dos adultos analfabetos e a educação dos adolescentes. — Uma reforma flexivel nas normas e progressista na técnica — Papel que voltará a ser representado pelo Departamento Nacional de Educação

Tomou posse ontem, do cargo de diretor do Departamento Nacional de Educação o prof. Lourenço Filho. O ato foi solene, contando com a presença de figuras destacadas de educadores.

Ao empossar o seu novo auxiliar, o ministro Clemente Mariani pronunciou um corajoso discurso, anunciando a significação que terão para o Brasil as reformas que em breve serão postas em pratica e para as quais a presença do novo diretor do Departamento Nacional de Educação terá singular importancia.

TRES ELEMENTOS DECISIVOS

Disse o ministro que julgava imprescindivel para alcançar exito na missão que se propusera de facultar todos os meios para o desenvolvimento da educação nacional, a colaboração de tres educadores: Anisio Teixeira, Fernando de Azevedo e LLourenço Filho, os quais representam as correntes de pensamento mais progressistas e mais capacitadas para atender ás necessidades do ensino no Brasil. Impossibilitado o sr. Anisio Teixeira de prestar efetivamente a sua cooperação, em virtude de estar prestando serviços á UNESCO e preso o sr. Fernando de Azevedo á obra que realiza em S. Paulo, será o sr. Lourenço Filho o orgão executivo a que confia o exito do esforço comum, embora não prescindindo da colaboração do novo diretor do D.N.E. no campo da pesquisa.

REFORMA DO D. N. E.

Criticando a situação atual do D. N. E., cuja atuação se restringe a funções infimas, graças á autonomia dada a orgãos que nele se integravam, prometeu o ministro devolver-lhe justos limites para o seu campo de ação.

Encarece, porém, que não pretende, nas reformas projetadas, estabelecer novos sistemas rigidos, "formas de aço a que se tenham de amoldar todas as iniciativas". Acha que o governo é competente apenas para legislar sobre as diretrizes e bases da educação nacional, impondo-lhe, a par da organização do seu sistema de ensino, com carater supletivo das necessidades locais, a cooperação, com auxilio pecuniario, ao desenvolvimento dos sistemas estaduais".

COLCHA DE RETALHOS

Citando o que chama "colcha de retalhos" da legislação brasileira, com os restos de inumeras reformas impostas pelo arbitrio pessoal, apela para o exemplo inglês para que passemos a distinguir entre o campo das normas e o campo da técnica, no sistema educativo. No campo das normas prescreve uma legislação flexivel e duravel. No campo da técnica, renovação constante e progressiva, baseada em estudos e pesquisas de processos e métodos a serem empregados.

PARA JA

O Ministério oferecerá ao Congresso o ante-projeto do plano educativo que vai elaborar. Imediatamente, porém, procurará — promete o ministro — atender ao aparelhamento material das escolas publicas, inclusive construção de escolas rurais e uma campanha de grande envergadura para as massas de adolescentes do interior do país oportunidades para uma educação de grau médio e á educação de adultos analfabetos.

FALA O NOVO DIRETOR

O professor Lourenço Filho, após o discurso do ministro Mariani, pronunciou um discurso em que analisou a posição do Departamento Nacional de Educação e os problemas que imediatamente tem de enfrentar, destacando a educação técnica, a educação de adultos e adolescentes analfabetos, a ampliação e aperfeiçoamento do Convenio Nacional do Ensino Primario, de 1943, a formação do professorado. Encerrando sua oração o prof. Lourenço Filho dirigiu palavras de amizade a todo o magistério, de todos os graus.

A PALAVRA DOS PROFESSORES

Encerrando a cerimonia falou o prof. Antonio Lara de Resende, presidente do Sindicato de Belo Horizonte e da Comissão Executiva do II Congresso Nacional de Diretores de Estabelecimentos de Ensino Particular.

Aumento de vencimentos para o magistério primário fluminense

(Conclusão da 3ª pag.)

embora as inconcebiveis circunstancias do momento houvessem impedido a adoção integral do primitivo plano, que traçastes.

Todavia, certo é que se não perdeu o trabalho do Departamento de Educação, relativamente ao magisterio secundario, bem assim ao normal e industrial e aos tecnicos de educação, porquanto o governo estudará, logo neste inicio do ano, as medidas, que propusestes, para colocar aquelas classes de servidores do Estado em situação compativel com a elevada missão social, a que se entregam.

Cumpre que se não perca de vista que a realização de tais providencias, seria de todo impossivel se não tivessem as mesmas logrado o decisivo apoio do excelentissimo senhor presidente da Republica e do excelentissimo senhor interventor federal, com a preciosa colaboração dos ilustrados membros do Conselho Administrativo.

O secretario de Educação e Saude espera que, no decorrer do Ano Novo, se mantenham os servidores desta Secretaria presos ao mesmo principio que deve nortear os cidadãos investidos em funções publicas — o principio do estrito cumprimento do dever, com os seus pressupostos necessarios de civismo, em defesa da ordem material e moral da Patria, para consolidação do regime democratico, consubstanciado na Carta de 18 de setembro.

Cordiais saudações".

DR. JOSE' DE ALBUQUERQUE
Membro efetivo da Sociedade de Sexologia de Paris
DOENÇAS SEXUAIS DO HOMEM
RUA DO ROSARIO, 98
De 1 ás 7

ADVOCACIA TRABALHISTA
NAPOLEÃO FONYAT
Carmo, 65, 4º — 43-8188

Dr. Emygdio F. Simões
DO HOSPITAL DO SERVIDOR DA PREFEITURA
Clinica Geral — V. Urinarias
Rua General Caldwel, 310
Tel. 22-0222 — Das 17 ás 19

O Departametno Nacional de Educação tem novo diretor

(Conclusão da 1ª Pag.)

niel Martins da Silva — Jorge Francisco de Lima — Mario Antunes da Silva — José Morais da Costa — Antonio Rosas — Santino Rosario Botelho — Epaminondas Caetano da Silva — Carlos Damasceno Teixeira — João Vidal — João Batista da Silva — Valdemar C. de Lima — Jaime Passos — Claudio Dionisio Pires — Anacleto de S. Cavalcante — Crispim Liberato Leal — Raimundo P. C. Oliveira — Lauro Barreto Dias — Eduardo Ramos dos Santos Pereira — João Domingos do Nascimento — Teócrito Guimarães — Pedro Mendonça — Joviniano Ferreira Lima — Lourival Barbosa da Silva — José Figueiredo Filho e Lourival Amorim.

— Tambem no Corpo de Fuzileiros Navais tiveram esse aumento de vencimentos as praças Leonel Durval Delvisio — Valdemar Lins Ferreira — Ausio Alexandrino Correa — Raimundo Cezar de Lima — José Vasco Anselmo — João Veneravel Moreira — José Costa Bezerra — Cleobulo Mamede — Hildeberto Ramos Cavalcante — João Elias Batista — José Gomes de Azevedo — Moisés R. Freitas — Antonio J. da Silva — José B. da Silva — Eugenio P. da Rocha — Baltazar Pereira — Silvino S. Freitas — Benedito D. Lins — Albuquerque — Olimpio R. José F. Amaral — Francisco Alves Tete e Antenor Gomes Rodrigues.

— Para efeito de promoção foram incluidos na respectiva lista os fuzileiros João Gonçalves Filho e Celso Gomes de Oliveira.

— Ficou constituida dos seguintes oficiais a comissão, que deverá examinar os terceiros sargentos da Cia. de CT, candidatos a graduação de segundos sargentos: presidente capitão de mar e guerra Rubens Constante de Magalhães Serejo; examinadores 2º tenente Luiz Candido da Silveira e mestre de toques Sizenando Moreira.

Colegio Juruena
(Praia de Botafogo)
Curso de Férias
Para exame de admissão em Fevereiro
Inscrições abertas
PRIMARIO — GINASIAL
CURSO CLASSICO E CIENTIFICO

DR. LAURO LANA
Coração — Pulmões — Rins
Clinica Médica em geral
Rua Visconde Rio Branco, 34
De 14 as 18. Consultas, Cr$ 30.00 - Tel.: 22-4749

Passa Pelo Rio Um Deputado Chileno

A caminho de Santiago, via Buenos Aires, transitou, ontem, por esta capital, vindo do Mexico, pelo "clipper" quadrimotor da Pan American World Airways, o deputado Rafael Vives, do Partido Liberal do Chile e que integrou a delegação desse país nas cerimonias de posse do novo presidente da Republica do Mexico, dr. Miguel Aleman.

Essa delegação foi chefiada pelo ministro Humberto Trucco, presidente da Côrte Suprema do Chile e destacada figura das letras juridicas do continente.

É Mister Que a Justiça Desça Outra Vez Para o Povo

(Conclusão da 3ª pag.)

plista e totalitaria, de tratar os seres humanos como peças de um aparelho, de regular suas relações em serie" refletiu-se na Justiça, com reais prejuizos.

Criticando a processualistica, atualmente em uso, demonstra que a unica forma processual admitida para toda ação, seja um pleito de quinhentos, seja de um milhão de cruzeiros, deu em causa a fuga dos pequenos litigantes, criando-se, assim, a idéia de que a Justiça é privilegio dos grandes, pois é inacessivel aos pequenos.

Com muita propriedade pergunta o orador se - "atender á comodidade dos povos obrigar quem mora em Santa Cruz ou Bangu', ou Meier ou Ramos, ou Leblon ou Andaraí, vir aqui ao centro, a este lugar, para tratar de atos de registo civil, para habilitação e realização de casamento"? Continuando sua critica á atual organização judiciaria o professor Valadão, com os aplausos gerais, interroga "se é atender á comodidade dos povos forçar todos os habitantes do Distrito Federal, até os da zona rural, que tenham demandas de pouco valor, ou hajam cometido pequenos delitos ou simples contravenções, a virem até aqui com parentes, testemunhas, etc..., para não raro, perderem a longa e dispendiosa viagem porque o Juiz não compareceu no dia e hora designados?"

Em apoio de sua tese o professor Valadão acentua que é mister que a Justiça desça outra vez para o povo, espalhe-se por toda a cidade de tal sorte que o cidadão sinta que o juiz está a seu lado e que este o conheça e a sua familia e as testemunhas, tem conhecimento do fato e do local.

Termina o professor Valadão seu impressionante discurso, verdadeira aula de organização judiciaria, confiando em que os novos administradores do Tribunal de Apelação, que vieram de longinquos suburbios e de bairros afastados, hão de compreender que "a Justiça deve atender ás comodidades dos povos, que deve aproximar-se, paternalmente, dos jurisdicionados".

A ORAÇÃO DO NOVO PRESIDENTE

Agradecendo ás homenagens falou o novo presidente do Tribunal de Apelação. Depois de elogiar seu antecessor o desembargador Sabola Lima historia a criação do orgão que preside, faz um apanhado de sua fecunda existencia, lembra com exaltação os nomes dos antigos presidentes, focaliza o valor do judiciario, extrema o papel do juiz na sociedade e faz uma referencia toda especial ao seu antecessor, desembargador José Antonio Nogueira.

Continuando seu discurso o desembargador Sabola Lima lembra que, em consequencia aos acontecimentos politicos de outubro de 1930, o Supremo Tribunal Federal, golpeado violentamente, viu serem afastados seis dos seus ministros, dos quais dois, Edmundo Muniz Barreto e Geminiano da Franca, tinham pertencido ao Tribunal de Apelação.

Acentua que, como "companheiro de holocausto, no mais triste golpe de injustiça de que ha memoria nos anais da magistratura brasileira", ali estava presente o juiz Pires e Albuquerque, que servira á Justiça duante 40 anos, com grandeza, saber profundo, autoridade moral, e cuja linha impecavel o orador fazia questão de adotar como norma e padrão.

Finalizando sua oração o desembargador Sabola Lima lembra que, quinze anos depois, as Forças Armadas, em nome da Nação, deu a Justiça, representado pelo seu mais alto expoente, o presidente do Supremo Tribunal Federal, ministro José Linhares, "a missão historica de restaurar as liberdades publicas, provocar o restabelecimento do regime democratico e presidir o pleito mais livre que jamais houve no Brasil".

Dr. Americo Capariça
Clinica Medico Cirurgica
Consult. R. Visconde do Rio Branco, 31 — Tel. 42-2056
Diariamente das 16 ás 19 hs.
Res. Rua Paulo de Frontin, 103-2.º — Tel. 32-1875

PARA VEREADOR
VOTE EM
POMPEU DE SOUSA
DA
ESQUERDA DEMOCRATICA

MERCADOS

CAIXA DE AMORTIZAÇAO

Tabela para o pagamento do juros do 2º semestre de 1946.

A entrada nas bancadas só será permitida das 11 as 14 horas.

1.ª CHAMADA

LETRAS	DIAS
A	3
A—B—C—D	6
BANCOS	7—8—9—10—13
C—D—E—F	14
E—F—G—H—I	16
H—I—J	17
J—K—L	20
M	21
M—N	22
O a T	23
R a Z	24
2.ª CHAMADA	
A a I	27
J a Z	29—30—31

CAMBIO

O mercado de cambio não funcionou ontem.

BOLSA DE VALORES

Não funcionou ontem.

CAFE

Não funcionou ontem.

ALGODAO

O mercado de algodão funcionou ontem, firme, com as cotações inalteradas e negocios mais animados.

Fechou inalterado.

MOVIMENTO ESTATISTICO

Entradas nada. Saidas 1.040. Estoque 18.902 fardos.

COTAÇÕES POR 10 QUILOS

— Sertões fibra longa — tipo 3, 130,00 a 140,00, tipo 4, 130,00 a 132,200. Sertões — fibra media — tipo 3, 124,00 a 126,00 tipo 5, 114,00 a 116,00. Ceara — fibra media tipo 4, nominal, tipo 5 106,00 a 108,00 Matas — fibra curta — tipo 3, nominal, tipo 5 nominal. Paulista — fibra curta — tipo 3, nominal tipo 5, 120,00 a 122,00

AÇUCAR

O mercado de açucar regulou ontem, sustentado, com os preços inalterados e negocios desenvolvidos.

Fechou inalterado.

MOVIMENTO ESTATISTICO

Entrados 2.855 sacas de Campos. Saidas 15.955. Estoque .. 54.444 sacas.

COTAÇÕES POR 60 QUILOS

Branco cristal 161,00; Cristal amarelo 152,00; Mascavinho .. 143,70 e Mascavo 143,70.

GENEROS

O movimento verificado foi o seguinte:

	Ent.	Said
Arroz	12.356	1.092
Açucar	2.455	8.406
Batatas	—	—
Banha	830	90
Feijão	—	810
Farinha	6.033	[illegible]
Manteiga	1.338	—
Charque	—	—
Milho	2.833	250
Bacalhau	—	—
Azeite	200	—
Cebolas	4.011	—

FORO MILITAR

O ANO DE 1946 NA 3ª AUDITORIA DE GUERRA

Realizou-se a ultima sessão do Conselho Permanente de Justiça da 3ª Auditoria da 1ª Região Militar, tendo o juiz Adalberto Barreto se congratulado com os seus membros, promotor, advogado e escrivão pelo resultado satisfatorio dos trabalhos efetuados no quarto trimestre do ano findo. Da estatistica apresentada relativa a êsse periodo verifica-se que o Conselho procedeu a 16 julgamentos em processo de forma ordinaria; julgou 8 excessões de incompetencia; anulou, em parte, 7 processos; deixou preparados para julgamento 14; e 6 do sumario em andamento. Arquivou o auditor 8 inqueritos policiais militares; julgou extinta a penalidade em 142 processos, cumpriu diversas precatorias e justificações de montepio. Por ultimo, o tenente-coronel Saul de Barros Camara, presidente do Conselho, formulou a todos votos de felicidades no novo ano, fazendo-os extensivos ás suas familias.

LICENÇA A MINISTRO DO S. T. M.

O presidente do Supremo Tribunal Militar concedeu ontem mais dois meses de licença em prorrogação ao ministro João Pacheco de Oliveira e justificações de montepio. Por [illegible] em cujo se achava no para tratamento de sua saude. Esse magistrado se encontra presentemente no Estado da Baía.

ESTADO DO RIO DE JANEIRO

ELEIÇÕES DE 19 DE JANEIRO

Unanimemente indicado pelo Diretorio da U. D. N. de Teresopolis, sou candidato a Deputado Estadual.

Impossibilitado de procurar a cada um dos meus amigos, como de meu dever, ponho á sua disposição cedulas do partido, que poderão ser encontradas: á rua das Marrecas, 36-A, ou pedidas para a Caixa Postal: 3383, Correio Geral — Rio — Em Teresopolis: Farmacia Santa Teresa e, nos municipios, nas respectivas sédes da U. D. N.

JULIO EDUARDO DA SILVA ARAUJO

Não se esqueça

PAGAMENTOS, HOJE, NA PREFEITURA

Prefeitura do Distrito Federal — Montepio dos Empregados Municipais.

Será feito hoje, das 11,15 ás 17 horas, o pagamento das seguintes propostas de emprestimos na importancia total de Cr$ 131.553,90.

Matriculas ns.: 9257 — 31307 20212 — 17520 — 30050 — 13148 15975 — 20908 — 4806 — 40227 8246 — 28616 — 14402 — 23390 26157 — 12619 — *4996.

EMERGENCIAS

Tratamento de Saude matriculas ns. 4447 e 12092; funeral, matricula ns. 20685.

RESTITUIÇÕES

Matricula [illegible] João de Sales — Nada há a restituir.

— Serão pagas tambem as propostas já anunciadas neste mês e não recebidas.

Decretos Baixados Pelo Prefeito

O prefeito assinou, ontem, os seguintes decretos: desapropriando, para utilidade publica, o terreno da Estrada Rio Petropolis, pertencente á Sociedade Nacional de Agricultura e os predios e terrenos necessarios ao prolongamento da rua Padre Roma, no Meier, reconhecendo como logradouros publicos com as denominações de rua Hesperia, o logradouro anteriormente conhecido como rua 303, em Realengo; determinando que os passeios da rua Senador Vergueiro sejam revestidos de mosaicos (pedra portugueza) e que os passeios das ruas constantes da Vila Florença, serão ajardinados, ficando a conservação a cargo dos moradores ou proprietarios respectivos.

CONCESSÃO UNICA DO GOVERNO DA REPUBLICA

Loteria Federal do Brasil

Contrato celebrado com o Governo da União em 28 de Janeiro de 1945, e averbado em 30 de Janeiro de 1946, na conformidade do Decreto-Lei 6.259, de 10 de Fevereiro de 1944

189ª Extração PREMIO MAIOR: **Cr$ 1.000.000,00** **Plano N**

Lista da extração de QUINTA-FEIRA, 2 de JANEIRO DE 1947

Nesta LISTA não figuram por extenso os numeros premiados pela terminação do ultimo algarismo, mas figuram os premiados pelos finais duplos do 2.º ao 5.º premios

Os bilhetes são litografados em papel branco, tinta café e azul, fundo branco, e numeração preta com a inscrição: Extração em 2 de janeiro de 1947, ás 14 horas

6.207 PREMIOS — ATENÇÃO: VERIFIQUEM A TERMINAÇÃO SIMPLES DE SEUS BILHETES — 6.207 PREMIOS

[illegible]

30676 — 1.000.000,00 de Cruzeiros — BAIA

30675 — Aproximação 25.000,00 cruzeiros

30677 — Aproximação 25.000,00 cruzeiros

Premios Maiores: 30676 — 1.000.000,00 de Cruzeiros — BAIA; 1251 — 200.000,00 cruzeiros — Itabirito; 31108 — 50.000,00 cruzeiros — Niterói; 35373 — 20.000,00 cruzeiros — S. PAULO; 6797 — 10.000,00 cruzeiros — RIO

Todos os numeros terminados em 6 têm Cr$ 150,00

O escritorio á Rua Senador Dantas n.º 84 estará aberto para pagamentos todos os dias uteis, das 9 ás 11 ½ e das 13 ½ ás 16 horas, exceto nos dias feriados.

A administração pagará o valor que representem os bilhetes premiados, durante os primeiros 6 meses da respectiva extração, ao seu portador, e não atenderá reclamação alguma por perda ou subtração de bilhetes.

No caso do premio maior caber ao numero 1, serão considerados como aproximações o imediatamente superior e o ultimo dos milhares que jogarem; sendo sorteado o ultimo, serão aproximações o imediatamente inferior e o primeiro isto é o numero 1.

As extrações principiam ás 14 horas

189.ª Extração — Pela Concessionaria: Sociedade Civil de Concessões Federais — DOMINGOS DEMARCHI — HEITOR DIAS PALHARES — O Fiscal do Governo: ODILON DA SILVA CONRADO — 189.ª Extração

No Rio, o Sabio Francês Yves Rocard

Encontra-se no Rio, vindo de Paris, via Nova York, o sabio francês Yves Rocard, professor de fisica na Sorbone e diretor do Laboratorio de Fisica da Escola Normal Superior de Paris.

Ao professor Rocard deve a ciencia inumeros serviços em [illegible] os quais a reconstituição da hidrodinamica, pela teoria cinética dos gases; a teoria das flutuações da difusão da luz; indicação do efeito de Ramon antes de sua descoberta, aplicações praticas aos [illegible] (problemas da visibilidade).

Especializando-se em radio-eletricidade, contribuiu com a criação das lampadas de aquecimento indireto e brevet das lampadas hexodas e a aterrissagem sem visibilidade.

Entre os estudos de acústico estão a evidencia e calculo dos efeitos da propagação não linear do som nos altos falantes e numerosos estudos de mecanica aplicada.

Durante a guerra foi a sua atuação de grande utilidade, contribuindo ativamente na defesa contra os engenhos de guerra alemães. Acompanhou as forças armadas em suas progressões para evitar qualquer surpresa técnica e a partir dessa época, a marinha francesa lhe confiou a direção dos serviços de pesquisas.

MAQUINA de Costura com defeito

Conserta-se e reforma-se qualquer tipo — Modifica-se para qualquer estilo — Compram-se maquinas usadas, paga-se bem

Atendo orçamentos rapidos a domicilio

CARLOS A. RODRIGUES

RUA ESTACIO DE SA 37 — TELEFONE: 32 3900

RAIOS X

Exames radiologicos em residencia

Drs. Victor Côrtes e Renato Côrtes

Diariamente das 9 ás 11 e 14 ás 18 horas

R. Araujo Porto Alegre, 70-9.º andar

TEL. 22 5320

ELEIÇÕES NO FLAMENGO

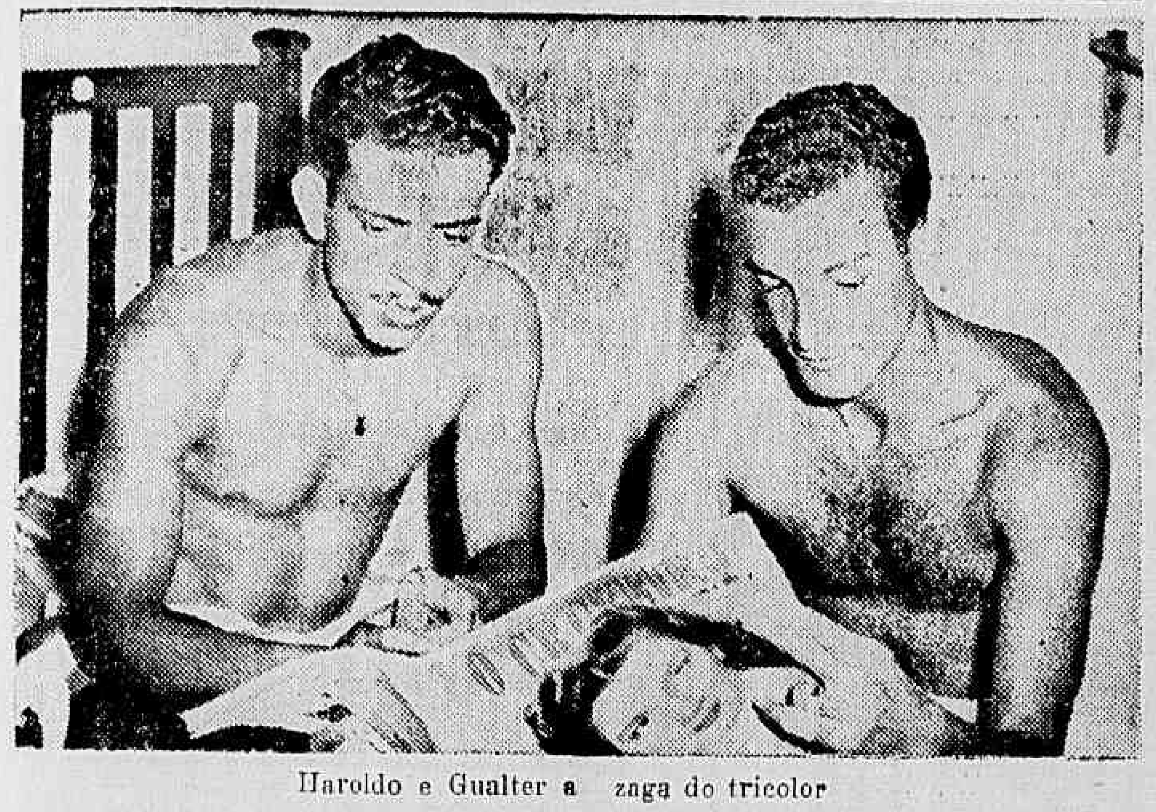

Haroldo e Gualter a zaga do tricolor

A IMPORTANTE SESSÃO DE HOJE

Serão realizadas esta noite, novamente, eleições para a presidencia de varios orgãos e poderes do C. R. do Flamengo. O pleito anterior foi, como é do conhecimento publico, tornado sem efeito com a renuncia apresentada pelos membros eleitos.

Posteriormente a essa resolução, resultante de um movimento vanguardeado pelo sr. Hilton Santos, que fôra inesperadamente derrotado, foram efetuadas varias reuniões no escritorio do sr. Dario de Melo Pinto, na ultima das quais foi lavrada e fornecida à publicidade uma nota oficial, assinada, inclusive, pelo atual presidente do clube rubro-negro, e pela qual os maiorais presentes aquela reunião apresentavam o sr. Orsini Coriolano como candidato unico à presidencia do clube.

O nome do Hilton Santos tambem será votado para aquele posto.

A TURMA DE HILTON

Os abaixo assinados, membros do Conselho Deliberativo do Clube de Regatas do Flamengo, cientes de uma declaração publicada ha dias, pela imprensa, relativamente a Presidencia do Clube e não se conformando com ela, por motivos varios, vêm, a publico, lançar a candidatura do atual presidente sr. Hilton Santos, atendendo a razões do conhecimento geral e por ser no momento o mais conveniente aos superiores interesses rubro-negros.

Apelando para que todos os bons flamengos demonstrem o seu reconhecimento aos inestimaveis serviços prestados pelo socio benemerito e atual dirigente, confiantes aguardamos o resultado das eleições de 4 de janeiro.

aa.) — Danton Camizão Costa — Mario Rebelo de Oliveira — José Tavares da Fonseca — Paulo Ramos Nogueira — Nelson Mauro — Pedro Ramos Nogueira — Pindaro de Carvalho Rodrigues — Carlos Vasconcelos Rodrigues de Brito — Alvaro Sardinha — José de Bastos Padilha.

O Boca Juniors em São Paulo

S. PAULO, 2 (Asapress) — Conforme estava sendo aguardado, a delegação do Boca Junior chegou hoje a esta capital, tendo o avião que a transportava aterrissado no aeroporto de Congonhas, ás 16 horas.

Os visitantes tiveram festiva recepção, apresentando-lhes as boas vindas os presidentes do S. Paulo, Corintians, Palmeiras, além de varias outras figuras de destaque no esporte paulista.

O S. PAULO, O PRIMEIRO ADVERSARIO

A ordem dos jogos com o vice-campeão argentino, tem sofrido varias alterações.

Estabelecido de inicio, que seria o S. Paulo o primeiro contendor, seguido pelo Corintians e Palmeiras, posteriormente resolveu-se que, ao contrario do verificado com o River, caberia ao bi-campeão paulista encerrar o programa de partidas. Neste caso, seria o Palmeiras o adversario de apresentação dos portenhos. Mais ainda, esta ordem sofreu modificações, ou melhor, não foi confirmada, ficando-se, assim, em saber qual seria, afinal, o primeiro antagonista do Boca.

Segundo, porém, nos foi informado na propria séde do S. Paulo, será este, finalmente, o primeiro a enfrentar os vice-campeões argentinos e a estreia, como antecipamos, será realizada na noite de sabado.

EXCESSIVA A EXIGENCIA DO BOCA JUNIOR

S. PAULO, 2 (Asapress) — Como tivemos oportunidade de informar, a Portuguesa de Desportos havia manifestado aos promotores da temporada do Boca Juniors, seu desejo de tambem, enfrentar o vice-campeão argentino.

A pretensão do clube "luso" foi bem recebida, tendo os responsaveis pela vinda do Boca telegrafado ao sr. Afonso Doce pedindo-lhe consultasse o clube portenho sobre a possibilidade da realização de uma quarta partida e em que condições.

A resposta acaba de chegar. Concorda o Boca em jogar com a Portuguesa de Desportos. Mas exige 100 mil cruzeiros, livres de toda despesa.

Ante estas condições entretanto, não se acredita na realização da partida, pois a Portuguesa considerou excessiva a exigencia argentina.

Assim, a menos que se opere modificação nas bases referidas ou que a Portuguesa concorde em atende-las, o Boca somente realizará os jogos anteriormente programados, isto é, contra o São Paulo, Corintians e Palmeiras.

PREPARAM-SE OS ADVERSARIOS DO BOCA

S. PAULO, 2 (Asapress) — O Palmeiras, que será o primeiro adversario do Boca Juniors, provavelmente sabado à noite, devido a realização da corrida de Interlagos, que será efetuada domingo, promoverá hoje um rigoroso exercicio conjuntivo, durante o qual será exigido dos seus integrantes o maximo de rendimento.

Em comunhão com toda a grande massa dos seus simpatizantes e associados, os dirigentes esmeraldinos mantêm esperanças de que, contra o gremio azul e ouro portenho, o quadro volte a desenvolver aquela soberba atuação contra o River, que lhe valeu um dos mais expressivos triunfos até o presente.

O quadro que iniciará o exercicio de hoje, será o mesmo que enfrentou os "milionarios", com a seguinte constituição. — Oberdan; — Caieira e Turcão. — Og Moreira — Tulio e Fiume; — Lula — Artursinho — Nero — Lima e Canhotinho.

APRONTOU O FLUMINENSE

O Fluminense treinou, ontem, vencendo os titulares pela esquisita contagem de 6 a 5.

Faltaram varios profissionais na equipe efetiva. Além de Robertinho, Rodrigues, Pascoal e Telesca, que estão em S. Paulo, tambem não participaram do ensaio os profissionais Haroldo e Pedro Amorim, que foram poupados.

Os goals dos vencedores foram marcados por Simões (3), Orlando (2) e Careca e Toinho (3) e Juvenal (2).

Os quadros foram os seguintes:

EFETIVOS — Delio; Gualter e Miguel; Vicentini, Oliveira e Bigode; Careca, Ademir, Simões, Orlando e Pinhegas.

RESERVAS — Matias; Osni e Afonsinho; Volter, Mirim e Grande; Mazinho, Toinho, Juvenal, Nandinho e Murilinho.

TRABALHA-SE PELA VOLTA DE ONDINO VIERA

Ainda o Caso do Futuro Treinador do Vasco

Sem duvida alguma o Vasco da Gama, agindo com lisura e honestidade esportiva, está procurando resolver o problema do seu treinador.

O concurso de Flavio Costa parece garantido, contudo, existe uma forte corrente dentro do Vasco para a volta de Ondino Viera ao seu antigo posto.

A situação do sr. Ciro Aranha, presidente do Vasco da Gama é das mais comodas porque, o seu grande problema está quase resolvido.

Flavio Costa já está com um pé no clube cruzmaltino e se houver algum fracasso, a corrente que trabalha pela volta de Ondino Viera apertará o cerco...

Por essa razão, tudo corre bem em São Januario.

Rui Regressou ao Rio

Chegou ontem a esta capital o centro-médio Rui, pertencente ao São Paulo F. Clube. Veio acompanhado de sua esposa, licenciado pelo tricolor bandeirante. Rui teve oportunidade de declarar não serem verdadeiras as noticias sobre negociações para o seu retorno ao Fluminense, clube que defendeu há tempos. Adiantou, entretanto, que pretende voltar ao futebol metropolitano e não negou quando interrogado, se era verdadeiro o boato de um possivel contrato com o Vasco da Gama...

Homenagem Tradicional

Os funcionarios da Federação Metropolitana de Futebol ofereceram, ontem, ao esportista Vargas Neto, presidente dessa entidade um coquetel de agradecimento, gesto anual e tradicional dos servidores da mentora do futebol carioca.

Encerrar-se-á, Hoje, o Campeonato Carioca de Basquetebol

BOTAFOGO, RIACHUELO E FLUMINENSE DISPUTARÃO A VICE-LIDERANÇA

Finalmente, hoje encerrar-se-á o Campeonato Carioca de Basketball. Serão efetuados dois jogos: Fluminense x Botafogo e Riachuelo x Aliados, observando-se que o resultado destes embates apontará o vice-campeão de 46.

O Botafogo e o Riachuelo apresentar-se-ão ocupando a mesma posição, importando a vitoria de hoje na manutenção do 2.º lugar e a derrota na queda para o 3.º posto. Assim, tanto os alvi-negros como os riachuelenses enfrentarão os tricolores e os suburbanos, dispostos a lutarem o maximo para não terem desfeita a ultima esperança de conquistar a colocação logo abaixo do campeão, Vasco da Gama.

Há a notar que, se na hipotese do Botafogo e do Riachuelo não lograrem o triunfo, hipotese dificil mas possivel, os do Fluminense terão conquistado aquela posição.

A resenha é a seguinte:

FLUMINENSE X BOTAFOGO — Ginasio da rua Alvaro Chaves — A's 19,45 e 21 horas — Juizes: Afonso Lefever e Noli Coutinho.

RIACHUELO X ALIADOS — Rink da rua Marechal Bittencourt — A's 19,45 e 21 horas — Juizes: Mario de Almeida Santos e Sebastião Marinho.

SÔBRE O CAMPEONATO SUL-AMERICANO DE BOX

NOTA OFICIAL DA CONFEDERAÇÃO BRASILEIRA DE PUGILISMO

Da C.B.P. recebemos a seguinte nota oficial:

"Ao finalizar o XX Campeonato Latino Americano de Box Amador, realizado em Santiago do Chile, cumpre-nos esclarecer o espirito dos desportistas que têm acompanhado nossa tarefa, em prol do fiel cumprimento das nossas atribuições desportivas, o que de verdade existiu no desenrolar das pelejas, tendo em vista a colocação do Brasil no final do citado campeonato.

Logo de inicio é necessario que se diga que fomos ao Chile, exclusivamente, á nossa propria custa e do auxilio da Federação Paulista de Pugilismo, vencendo dificuldades financeiras que puseram á prova nossa vontade de realizar e produzir pelos desportos nacionais.

Os pugilistas que representaram nossas cores foram indicados pelo departamento técnico da Confederação, após as rigorosas seleções efetuadas nas competições estaduais, no Torneio Brasil-Argentina e no Campeonato Brasileiro deste ano.

Realizado o campeonato vimos conseguido nosso principal objetivo: mostrar aos chilenos argentinos e uruguaios, o valor da nossa fibra e o ardor que nos empolga nos momentos culminantes do combate. A certeza dessa nossa satisfação está bem expressa nas declarações da propria imprensa chilena, onde, entre outros, destacamos os jornais "El Mundo" e "Las Noticias Graficas", acordes em declarar: "chamamos a atenção para os brasileiros porque, se alguma coisa se salva neste campeonato, isso se deve á atuação deles."

Outro teria sido o resultado se não fossemos prejudicados pelas decisões injusta do jurados, como registou, ainda, os jornais supra citados, nos quais destacamos: "As decisões erradas dos jurados prejudicaram grandemente os brasileiros em favor de seus adversarios". Essas decisões foram repudiadas por todo o publico presente aos espetaculos que, de pé, ovacionou o nome do Brasil, prestando aos brasileiros a melhor das homenagens que bem valem por verdadeira consagração. E assim, conforme o testemunho insuspeito desse mesmo publico, da imprensa chilena e ainda em relatorios enviados por nossos delegados, sr. Orlando Della Nina e Rogerio Coutinho, o Brasil se viu despojado das honras de campeão de dois titulos, pesos médio e pesado, e de quatro vitorias, legitimamente ganhas, mas que a parcialidade preconcebida dos jurados transformou em injustas derrotas.

Isso tudo exposto, resta-nos a certeza dos nossos patricios terem cumprido seus deveres e mesmo mal colocado, o Brasil grangeou do publico e da imprensa do Chile a admiração e a consagração dos que são dignos, pelo que valem e o respeito que inspiram.

E, longe de desanimar, recebemos a injustiça dos acontecimentos com o espirito de verdadeiros desportistas e tornamos esses adversidades como motivo de estimulo para novas arrancadas, certos de que, no ano vindouro, com a realização do XXI Campeonato Latino Americano de Box Amador aqui no nosso pais, saberemos dar ao publico desportivo de todo o Brasil a satisfação que merecem e que tanto almejam.

Em 31-12-46 — Capitão Justino Vieira — Secretario."

FEZ-SE JUSTIÇA — GANHOU O MELHOR

Brilhante a Campanha do Vasco no Campeonato Carioca de Basket — Merecido o Triunfo Final dos Vascainos

Após encetar uma campanha das mais brilhantes, o Vasco da Gama vem de conquistar o Campeonato Carioca de Basketball. Não é necessario acentuar a significação deste feito, bastando frisar que os comandados de Adilio venceram o mais dificil e o mais empolgante certame cestobolistico dos ultimos anos. Sem duvida, a batalha travada pelo Vasco para a conquista do almejado cetro de campeão foi memoravel, culminando todos os seus esforços com a vitoria sobre o America, obtida ante-ontem, vitoria que evidenciou de forma positiva o valor conjuntivo do seu quadro, atestando mesmo, na presença de um publico consideravel, a justiça do resultado final do campeonato.

O Vasco sagrou-se campeão e positivamente fez jus á conquista do titulo.

Mostraram os vascainos a eficiencia do seu quadro, o excelente preparo técnico-fisico dos seus homens e finalmente a disposição ferrea e entusiastica para transpor todos os obstaculos que se lhes depararam. Os vacainos lutaram e lutaram muito. Batalharam decidida e denodadamente, não se intimidando com o valor das equipes adversarias, mas pelo contrario, sempre se agigantando á medida que se fazia necessario.

Houve tropeços, mas os entraves surgidos, tão naturais em uma competição em que todos os concorrentes são fortes, foram contornados com fibra e bravura. Graças a esta disposição de animo, a turma de S. Januario soube, com as vitorias gradativamente conquistadas, construir uma base solida, para em seu ultimo compromisso obter um triunfo que lhe significou o coroamento de todo o esforço e sacrificio despendido durante todo o certame.

Fez-se justiça — ganhou o melhor.

Pressegue Hoje o Campeonato de Tenis de Mesa

Continua hoje o Campeonato de Tenis de Mesa, por equipes, com a realização dos seguintes jogos:

— Sede da rua Campos Sales, — America F. C. x Tijuca T. C. — Arbitro, Arnaldo S. Guimarães.

— Sede da rua Visconde de Pirajá, 112 — Ipanema — Velo Sportivo Helenico x Clube Municipal — Arbitro, Francisco Boderone.

— Sede da rua Abilio — C. R. Vasco da Gama x Madureira A. C. — Arbitro, Manoel Gomes.

DR. NELSON CONY
Medico Operador
R. SEN. DANTAS, 20-13.º and. Salas 1308/9 — Fone 22-1776
3.ª 5.ª sab. das 15 as 18 hrs.

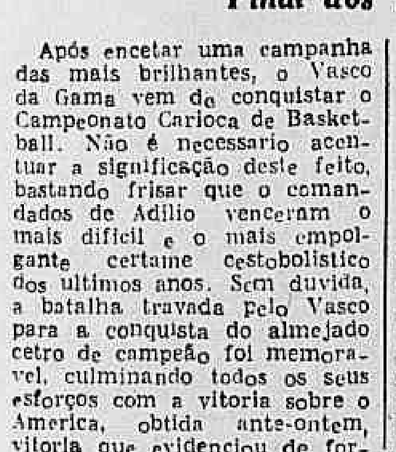

Alma Flora
No Teatro FENIX
ESTRÉARA AMANHÃ
Ás 21 horas — com
QUERO SER FELIZ
3 atos e 1 quadro de Pierre Wolf — Trad. de Jorge Diniz — Bilhetes á venda a partir das 11 horas

ANEMIA - CLOROSE
DEBILIDADE GERAL
CONVALESCENÇA
HEMOGLOBINA
GRANADO

Doenças da pele
Sifilis eczemas, varizes, ulceras das pernas, verrugas, espinhas furunculos micoses — Eletroterapia
Dr. Agostinho da Cunha
Dip/. Instituto Manguinhos
ASSEMBLE'IA, 73 —
TEL.: 32-3265

PLANOS IMOBILIARIOS
GUANABARA
S/A
DEPARTAMENTO DE SORTEIOS — CARTA PATENTE N.º 157
Autorizada e fiscalizada pelo Governo Federal, de acordo com o Decreto n.º 12 175 de 23 de Maio de 1917 e 2 891 de 20 de Dezembro de 1940.
Capital Realizado: Cr$ 500.000,00
Sede: RUA WASHINGTON LUIS, 38-3.º ANDAR
— ANTIGA TRAVESSA DO OUVIDOR
TEL. 43-8076 — End. Teleg. "PIONEIRA" — Caixa Postal 3605 — RIO DE JANEIRO
RESULTADO DO SORTEIO DA LOTERIA DA CAPITAL FEDERAL, EM 2 DE JANEIRO DE 1947
PLANO SUPERIOR — SERIE "A"
PREMIO MAIOR — 0676 — no valor de Cr$ 12.000,00.
9 Premios no valor de Cr$ 1.200,00.
1676 — 2676 — 3676 — 4676 — 5676 — 0676 — 7376 — 8676 — 9376.
50 Bonificações no valor de Cr$ 200,00
1766 — 2766 — 3766 — 4766 — 5766 — 6766 — 7766 — 8766 — 9766 — 0766
1667 — 2667 — 3667 — 4667 — 5667 — 6667 — 7667 — 8667 — 9667 — 067
PLANO REGULAR — SERIE "B"
PREMIO MAIOR — 0676 — no valor de Cr$ 600,00.
9 Premios no valor de Cr$ 600,00.
1676 — 2676 — 3676 — 4676 — 5676 — 6676 — 7676 — 8676 — 9676
50 Bonificações no valor de Cr$ 100,00.
1766 — 2766 — 3766 — 4766 — 5766 — 6766 — 7766 — 8766 — 9766 — 0766
1667 — 2667 — 3667 — 4667 — 5667 — 6667 — 7667 — 8667 — 9667 — 0667
PLANO POPULAR — SERIE "C"
PREMIO MAIOR — 10676 — no valor de Cr$ 25.600,00.
9 Premios no valor de Cr$ 3.000,00.
20676 — 30676 — 40676 — 50676 — 60676 — 70676 — 80676 — 90676 — 00676
Os 4 ultimos algarismos do premio principal na mesma ordem de colocação.
90 Bonificações no valor de Cr$ 200,00.
Os 3 ultimos algarismos do premio principal na mesma ordem de colocação.
118 Bonificações no valor de Cr$ 100,00.
Os 5 algarismos do premio principal invertidos em qualquer ordem de colocação.
A "PLANOS IMOBILIARIOS GUANABARA S. A." convida aos senhores prestamistas contemplados que tiverem seus titulos em dia a receberem os seus premios de acordo com o regulamento do Plano Guanabara.
AVISO
O próximo sorteio correspondente ao mês de janeiro será realizado pela Lotéria da Capital Federal, no dia 1 de fevereiro, sábado, conforme determina o Decreto-Lei n. 7.930.
Fiscal Federal — Visto DR. NELSON NOGUEIRA
Presidente — ANTONIO MARTUCHELLI

Ameaçado de Interdição o Hipodromo da Gavea

EM FAVOR DE QUATI

PEDRO DANTAS

A vitoria de Highland, no Premio "José Eduardo de Macedo Soares", disputado no ultimo domingo, trouxe novamente á evidencia, agora, como reprodutor, o nome de um nacional glorioso, o popularissimo Quati, que todos os carreiristas admiravam pela sua extraordinaria fidelidade e não menos extraordinaria capacidade de adaptação. Quasi não tinha turma, não tinha pista, não tinha distancia. Tanto corria mil metros, como tres mil.

De constituição fisica excepcionalmente robusta, enfrentou galhardamente os rigores de uma campanha que foi severa desde o inicio, mas que ele concluiu, aos 8 anos, "sanito" e lépido, quase diriamos pedindo raia. Nem tudo foram louros nessa campanha, é sabido. Mas os que obteve, e foram tantos que muito poucos o terão ultrapassado, poderiam ser ainda mais numerosos, se não lhe tivesse acontecido mais de uma vez ir para a pista previamente decidido a abdicar do triunfo provavel em favor de um companheiro, Funny Boy, por exemplo.

Não interessa, porém, reviver a controversia que tanto apaixonava os partidarios do tordilho como os do alazão. Fosse qual fosse o melhor, o incontestavel é que Quati foi sempre muito bom. Foi um "crack" completo, pois possuia as tres qualidades essenciais do parelheiro: uma saude de ferro, uma velocidade excepcional e muito coração.

Que requisitos mais se pode desejar para um reprodutor? "Pedigree"? Não ha "pedigree" que supere as qualidades demonstradas na pista, que não resultam senão limitadamente dos fatores de aquisição individual. E o dele, assim como produziu um Quati, ha de permitir que se produzam outros Quatizinhos, com a mesma resistencia e a mesma coragem. Para demonstrá-lo, o filho de Taciturno precisa apenas que não lhe sejam negadas as oportunidades que têm sido oferecidas a Santarém, ao proprio Funny Boy, a Morrinhos (em homenagem a La Farina) e varios outros.

Seria bom que Highland, ganhando uma carreira que chegou a parecer perdida, tão desfavoravel lhe foi o seu desenrolar, entre os 800 e os 360, tivesse chamado a atenção de seus criadores para o excelente reprodutor que possuem. Que se dêem melhores oportunidades a Quati são os votos dos admiradores do famoso "gigante dourado".

VARIAS

G. P. "OSVALDO ARANHA"

O Jockey Club do Rio Grande do Sul iniciará domingo proximo o seu programa classico, fazendo disputar o Grande Premio "Osvaldo Aranha" na distancia de 1.600 metros e Cr$ 20.000,00 ao vencedor.

Reservado aos animais nacionais de três anos, sem vitoria classica na temporada recem-finda, essa carreira será disputada pelos seguintes crioulos:

	Quilos
SAPOQUARA	53
SUGAR	50
MANDUQUINHA'	52
HORS	51
STENO	54
JAGUARA'	52

RENOVOU O CONTRATO

Antes de embarcar, em gozo de férias, para o Chile, o joquei Osvaldo Ullôa renovou o seu contrato de primeira monta com o Stud Paula Machado.

O bridão chileno terá dez mil cruzeiros de ordenado por mês e as respectivas percentagens.

O documento firmado entre Osvaldo Ullôa e o dr. Francisco Eduardo deu entrada ontem na secretaria da Comissão de Corridas.

CHEIO O CARTAZ DO I. SOUZA

Sem favor e sem exagero algum, o joquei Inacio de Souza é um dos nossos mais completos bridões patricios.

Honesto a toda a prova, honestidade essa só comparavel á de Geraldo Costa, o profissional patricio deverá dirigir nas proximas reuniões os seguintes animais: Arranchador, Admitido e Malo, na sabatina, e Jubai, Hespesia, Calita, Galhardo e Alvinopolis, no domingo.

O PILOTO DE MORENA CLARA

O aprendiz José Costa, embora estreasse em nossas pistas e aqui corresse uma meia duzia de vezes, ainda não conseguiu ganhar na Gavea.

O minusculo e futuroso archer foi ter o seu batismo da vitoria em São Paulo, ha umas três semanas, montando Dora de Lisco.

José Costa vai reaparecer em nossas pistas domingo, quando deverá dirigir a egua Morena Clara.

AS MONTARIAS DO G. COSTA

O joquei Geraldo Costa, que acaba de ter um gesto simpatico, comparecendo á Sala de Imprensa do Hipodromo Brasileiro, para desejar Boas Festas aos cronistas do turfe, deverá dirigir nas proximas reuniões os animais: Vice Versa e Marimanta, na sabatina, e Guatapará, Furacão e Sálaga, no domingo.

EM SUA RESIDENCIA

O joquei Euclides Silva, vitima há pouco de um acidente que o obrigou a internar-se no Hospital Central de Acidentados, já se encontra novamente em sua residencia.

E' satisfatorio o estado do profissional patricio.

MUDARAM DE PENSÃO

Mudaram de cocheiras os animais Garua, Poko Moko, Cristobal e Fiára.

Todos eles foram confiados aos cuidados do entraineur José Lourenço Filho.

OS TRABALHOS DE ONTEM

Exercitaram-se na manhã de ontem, na pista de areia, do Hipodromo Brasileiro os seguintes animais:

BEBUCHITA (R. Filho) — 600 metros, em 36"2|5.
MARAPA (O. M. Fernandes) — 600 metros em 38"2|5.
PICADA (Aleixo) — 600 metros, em 38".
GUATAPARA' (Greme) — 380 metros em 23".
VICE-VERSA — (Carvalho) — 600 metros, em 37"2|5.
ALBALINA (Nery) — 600 metros, em 38".
CHANTA (Loredo) — 360 metros em 22".
SALVADA (Castillo) — 600 metros, em 37"2|5.
HAPERBOLE (Camara) — 600 metros, em 37".
MISTRAL (A. Araujo) — 400 metros em 26".
SOLO (Motta) — 600 metros, em 38".
HECUBA (Domingos) — 600 metros, em 37".
EMISSARIA — (Geraldo) — 400 metros, em 26"3|5.
FRISSON (Armando) — 800 metros em 55". Suave.
FARRUSCA (Camara) — 600 metros em 38".
ARRANCHADOR (Inacio) — 300 metros, em 23"2|5.
BLUE ROSE (Domingos) — 600 metros em 38"4|5.
ENCONTRADA (Greme) — 600 metros em 40". Suave.
MARIMANTA (Geraldo) — 600 metros em 36"2|5.
SANTORIN (Domingos) — 600 metros me 37"2|5.
TANGO (Reduzino) — 360 metros em 23".
ECLETICO (Reduzino) — 600 metros em 38".
VAMPIRE (Reduzino) — 600 metros, em 37".

ULLÔA TOMARA' PARTE NO DERBY CHILENO

A bordo do "clippe" da Pan American World Airways, seguiu, ontem, para Santiago, via Buenos Aires, o joquei chileno Osvaldo Ullôa que, em viagem de férias partiu acompanhado de sua familia. O defensor das cores da coudelaria Paula Machado aproveitará a permanencia no país andino a fim de montar Beaucheff no "Derby" de seu país.

FABRICA BANGÚ
TECIDOS PERFEITOS
Preferidos no Brasil
BANGÚ
Grande successo em Buenos Ayres
EXIJA ... OURELLA
BANGÚ-INDUSTRIA BRASILEIRA

Dr. Paulo Perissé
Varizes — Intestinos — Reto e Anus
Hemorroidas sem operação
Av. Rio Branco, 108 - 10.º s/1013 — Ed. Martinelli
Consultas diariamente das 13 ás 15 — Hora marcada
Fone: 28-4531

Acabe com as Levantadas Noturnas e Sinta-se Muitos Anos Mais Jovem

Frequentes levantadas ou micções noturnas, ardência, resíduos esbranquiçados na urina, dôr na base da espinha dorsal, na ingua, nas pernas, nervosismo, debilidade, perda de vigor, podem ser causados por uma enfermidade na próstata. Esta glândula é um dos mais importantes órgãos masculinos. Para controlar êstes transtôrnos e restaurar rapidamente a saúde e o vigor, siga o novo tratamento cientifico chamado Rogena. Mesmo que seu sofrimento seja antigo, garantimos que Rogena o aliviará, revigorizando sua glândula prostática e fazendo com que V. se sinta muitos anos mais jovem. Peça Rogena em qualquer farmácia. Nossa garantia é a sua melhor proteção.

Rogena — indicado no tratamento de prostatites, uretrites e cistites.

Não paga desde agosto de 1938 o imposto de localização á Prefeitura — O Jockey Club já foi isentado desse pagamento

Em edital publicado no "Diario da Prefeitura" o chefe do Quarto Distrito, Botafogo, faz cientificar a diretoria do Jockey Club Brasileiro, localizada com o Hipódromo de ridas na Praça Santos Dumont, estar funcionando em têzado com o Hipódromo de Corde localização desde o periodo de junho de 1938 a agosto de 1946. Assim, de acordo com o artigo 8.º do decreto-lei n. 1.807, convoca-o ao pagamento sob pena de ser interditado o hipódromo, com auxilio da força publica.

Entretanto, segundo informações que obtivemos, o débito a que se refere o edital da Prefeitura, já foi discutido pelo Jockey Club Brasileiro, que obteve ganho de causa e, assim não é devedor do imposto de localização ao erario municipal.

PROGRAMA DE DOMINGO

COTAÇÕES

1º pareo — 1.400 metros — A's 14.00 horas — Cr$ 25.000,00.

	Animal	Ks.	Cts.
1—1	Taóca	53	40
2 (2	Bridge	55	22
(3	Jubal	53	35
3 (4	Parker	55	40
(5	Jambo	55	50
4 (6	Maracatu'	53	35
("	Branca de Neve	53	35

2º pareo — 1.000 metros — A's 14.30 horas — Cr$ 25.000,00.

	Animal	Ks.	Cts.
1—1	Samburá	53	40
2—2	Jacuhy	55	30
3—3	Riachão	55	50
4 (4	Chapada	53	35
(5	Hesperia	53	30

3º pareo — 1.500 metros — A's 15.00 horas: — Cr$ 25.000,00.

	Animal	Ks.	Cts.
1 (1	Helper	55	22
(2	Justo	55	60
2 (3	Cordon Rouge	55	50
(4	Ecletico	55	35
3 (5	Hylas	55	40
(6	Calita	53	50
4 (7	Dixie	58	00
(8	Don Raul	55	35
("	Urutu'	55	35

4º pareo — 1.400 metros — A's 15.30 horas — Cr$ 25.000,00.

	Animal	Ks.	Cts.
1—1	Estrilo	52	40
2—2	Guriri	50	20
3 (3	Caá-Puan	56	50
(4	White Face	52	35
4 (5	Galhardo	52	40
(6	Boazinha	50	50

5º pareo — 1.200 metros — A's 16.05 horas: — Cr$ 25.000,00 — "Betting".

	Animal	Ks.	Cts.
1 (1	Cerro Claro	56	35
(2	Guinéo	56	80
(3	Groggy	56	80
2 (4	Nativo	56	50
(5	Guapeba	54	80
(6	Cruzeiro II	56	80
3 (7	Vicenta	54	80
(8	Igara II	54	40
(9	Guatapará	56	40
4 (10	Reunido	56	50
(11	Guaçatinga	50	80
(12	Itaipu'	56	40
(13	Oldra	54	80

6º pareo — 1.800 metros — A's 16.40 horas — Cr$ 22.00000 — "Betting".

	Animal	Ks.	Cts.
1 (1	Dadiva	56	40
("	Boavista	52	40
(2	Exigente	58	50
2 (3	Furacão	54	30
(4	Alvinopolis	52	80
(5	Três Pontas	54	60
3 (6	Foguete	54	60
(7	Garua	50	60
(8	Tango	52	70
4 (9	Morena Clara	50	70
(10	Tarobá	52	50
(11	Frisson	58	40
("	Bombardeio	52	40

7º pareo — 1.400 metros — A's 17.15 horas — Cr$ 20.000,00 — "Betting".

	Animal	Ks.	Cts.
1 (1	Defiant	54	40
("	Tempest	59	40
2 (2	Royal Statute	50	27
(3	Carioca	54	50
(4	Marancho	52	50
3 (5	Bordelaise	50	35
(6	Mujuya	52	40
(7	Mate	50	60
4 (8	Kiss	60	60
(9	Sidi Omar	52	35
("	Ntaja	51	35

8º pareo — 2.200 metros — A's 17.50 horas: — Cr$ 30.000,00 — "Handicap".

	Animal	Ks.	Cts.
1—1	Sálaga	55	25
2—2	Taquemão	54	30
3—3	Calce	55	35
4 (4	Vontade	55	50
(5	Miralumo	52	40

Reunião de Amanhã

COTAÇÕES

1º pareo — 1.400 metros — A's 14.20 horas: — Cr$ 22.000,00.

	Animal	Ks.	Cts.
1—1	Manduba	54	15
2 (2	Itaqui II	56	50
(3	Arranchador	56	60
3 (4	Esplendor	56	50
(5	Acatado	56	60
4 (6	Vice Versa	56	35
(7	Ietim	56	50

2º pareo — 1.400 metros — A's 14.50 horas — Cr$ 25.000,00.

	Animal	Ks.	Cts.
1—1	Arabiana	55	35
2 (2	Juventa	55	40
(3	Fanita	55	35
3 (4	Hecuba	55	30
(5	Vampira	55	50
4 (6	Uriuna	55	30
("	Alba Linda	55	30

3º pareo — 1.400 metros — A's 15.20 horas: — Cr$ 25.000,00.

	Animal	Ks.	Cts.
1—1	Hyperbole	54	30
2—2	Admitido	52	25
3—3	Gualicha	54	35
4 (4	Escorpion	54	50
(5	Toulon	56	50

4º pareo — 1.500 metros — A's 15.55 horas: — Cr$ 15.000,00.

	Animal	Ks.	Cts.
1 (1	Blue Rose	50	40
(2	Gauchara	50	50
2 (3	Junia	58	35
(4	Simpona	50	50
3 (5	Malo	60	30
(6	Papagay	50	50
4 (7	Sorpresiva	50	40
(8	Licia	50	40

5º pareo — 1.500 metros — A's 16.30 horas: — Cr$ 18.000,00 — "Betting".

	Animal	Ks.	Cts.
1 (1	Informada	56	80
(2	Concurso	56	80
(3	ElGoya	52	80
2 (4	Ponteiro	56	70
(5	El Rey	56	80
(6	Decreto	58	50
(7	Fasanejo	58	80
3 (8	Energeina	52	16
(9	Penedo	52	50
(10	El Bolero	58	80
(11	Nhá Dona	50	70
4 (12	Rosacea	54	80
(13	Vitacin	56	80
(14	Tribunal	56	70
("	Solino	52	70

6º pareo — 1.200 metros — A's 17:05 horas — Cr$ 18.000,00 — "Betting".

	Animal	Ks.	Cts.
1 (1	Santorin	56	22
(2	Moscachola	54	40
2 (3	Comica	54	40
(4	Salvada	50	35
3 (5	Mistral	56	40
(6	Marapa	54	80
(7	Chanta	54	70
4 (8	Marimanta	54	30
("	Camorra	54	30
("	Bebuchita	60	30

7º prova — 1.400 metros — A's 17.40 horas: — Cr$ 20.000,00 — "Betting".

	Animal	Ks.	Cts.
1 (1	Educada	52	40
(2	Solo	54	60
(3	Encontrada	50	70
2 (4	Esquadra	52	40
(5	Editor	52	80
(6	Relincho	54	70
3 (7	Picada	54	50
(8	Energeina	50	30
(9	Donataria	50	80
(10	Merengue	54	80
4 (11	Farrusca	53	80
(12	Dakar	56	70
(13	Emissaria	50	40
(14	Escudo	54	60

O Avião da F. A. B., Caiu em Uma Horta

GRAVEMENTE FERIDOS OS TRIPULANTES

Mais um desastre de aviação verificou-se ontem, nesta capital. Felizmente não há mortos a registrar. Entretanto, sairam gravemente feridos os dois tripulantes do avião.

Procedente de S. Paulo e com destino á Base Aerea de Santa Cruz, voava o aparelho da F.A.B., prefixo P. T. 75,0056, pertencente á Base Aerea de Cumbica, tripulado pelo tenente da Aeronautica Haroldo Pinto de Oliveira brasileiro, solteiro que tinha como auxiliar o sargento José Fonseca Rodrigues, ambos residentes na capital paulista.

A' altura da fazenda Modelo nos arredores de Campo Grande, o aparelho sofreu uma pane, tendo o piloto sido obrigado a fazer uma aterrissagem forçada. O avião caiu numa horta, situada no sitio do sr. Pedro Triani, na estrada do Mato Alto.

GRAVEMENTE FERIDOS

Cientificado do ocorrido pelo telefone, o comissario Eros, de serviço na delegacia do 28º distrito policial, depois de comunicar o fato á Base Aerea de Santa Cruz e solicitar no Hospital Rocha Faria uma ambulancia para o local, para lá se dirigiu, indo encontrar os dois tripulantes, entre as ferragens do aparelho, gravemente feridos. Imediatamente foram as vitimas removidas para o Hospital Rocha Faria onde receberam os primeiros socorros e dali transferidos para o Hospital da Aeronautica.

OS BOMBEIROS

Estando o aparelho com o trem de aterrissagem completamente destruido, e motores desprendidos, aquela autoridade solicitou os serviços dos bombeiros do Posto de Campo Grande tendo ido para o local um socorro, comandado pelo sargento Pedro Bonfim.

Distribuição de lotes coloniais

NÃO HAVERA' RESTRIÇÃO

Ao contrario do que foi noticiado, não será restringida a distribuição de lotes nos nucleos coloniais de São Bento e Duque de Caxias. A Divisão de Terras e Colonização informa que as determinações do ministro Daniel de Carvalho são no sentido de ampliar a concessão de areas aos que desejam dedicar-se á agricultura. A unica restrição que há é quanto devastação das matas, principalmente quando localizadas ás margens dos mananciais.

FALENCIAS

O Banco Lowndes S. A., na qualidade de credor da Olmax Importadora e Exportadora Ltda com sede a av. Rio Branco, 277 11.º andar, da importancia de Cr$ 181.200,00, requereu ao juiz da 9.ª Vara Civel a falencia des-

JÁ SE ENCONTRA NAS LIVRARIAS
ASPECTOS DA VIDA DO BRASIL
DE BELMIRO VALVERDE
Uma honesta e corajosa revisão de nossa historia política, da Colonia aos nossos dias, explicando as causas da desoladora Situação do Brasil

MARCHINHA CARNAVALESCA CAUSA MAIS DUAS VÍTIMAS

Violento Conflito no Morro da Cachoeirinha — Dois Mortos e Dois Feridos Gravemente — Detidos os Promotores do Conflito

Na rua Heraclito Graça, na subida do morro da Cachoeirinha, em Lins Vasconcelos, na madrugada do dia primeiro, verificou-se violento conflito, numa festa que ali se realizava, do qual resultou a morte de dois homens, tendo outros dois sido internados, em estado grave, no Hospital de Pronto Socorro, depois de receberem os primeiros curativos no Posto de Assistencia do Meier.

Deu origem á cena de sangue a letra da marcha lançada pelo sr. Jorge Veiga: "Eu quero é rosetar".

COMEMORANDO O NOVO ANO

Em companhia de varias pessoas amigas, a familia residente á rua Heraclito Graça n. 446 comemorava a entrada do Novo Ano, quando ali chegaram os conhecidos desordeiros Adelino Belisario de Oliveira e João Francisco da Rosa, mais conhecidos nas rodas da malandragem pelos vulgos de "Maninho" e "Tuim", respectivamente. Desde que esses dois individuos ali entraram, sem convite, o ambiente tornou-se deveras carregado, devido ás palavras grosseiras que os desordeiros dirigiam ás moças. Em dado momento, surgiu entre membros da familia e "Maninho" e "Tuim" acalorada discussão, em virtude de dos dois haverem mandado dançar uma mulher cuja presença constituia verdadeiro achincalhe ás familias presentes.

A FRASE INCENDIOU O AMBIENTE

Em meio á discussão, os desordeiros repetindo a frase da marcha de Jorge Veiga, "nós queremos é rosetar", sacaram de suas facas, dando inicio ao conflito de tão tragicas consequencias. Agrediram todos os que se encontravam ali. Houve panico e correrias. O operario Mario de Oliveira, pardo, de 21 anos, solteiro, residente á travessa Alice, 393, atingido em pleno coração por certeira facada caiu fulminado em uma poça de sangue.

MAIS UM MORTO

Restabelecida a calma, com a fuga dos desordeiros, encontravam-se deitados no chão gravemente feridos a faca, João Belizario da Rosa, preto, de 21 anos, operario, solteiro, morador á rua Heraclito Graça numero 454; Avelino Francisco de Oliveira, preto, de 31 anos, solteiro, operario, residente na casa n. 444 daquela rua, e Orzelino Frazão, pardo, de 32 anos, casado, também ali residente no n. 446, com ferimento penetrante no abdomen. Todos os feridos, depois de socorridos no Posto de Assistencia do Meier, foram removidos para o Hospital de Pronto Socorro, onde Orzelino, não resistindo á gravidade do ferimento recebido veio a falecer, tendo o cadaver sido removido para o necrotério do Instituto Médico Legal.

A POLICIA

O comissario Nilton, de serviço na delegacia do 22.º distrito policial, cientificado do ocorrido, compareceu ao local e, depois do exame pericial, providenciou a remoção do cadaver de Mario para o necrotério do Instituto Médico Legal.

Em seguida, aquela autoridade, em varias diligencias, conseguiu prender os desordeiros "Maninho" e "Tuim", que embora negando o delito, foram conduzidos ao xadrez.

Chegou o passe de Rossani

Chegou, ontem, o passe de Silvio Rossani, arqueiro do Farroupilha de Porto Alegre, para o Bangú.

Santamaria rescindiu o cotrato

O centro-médio Santamaria obteve rescisão do seu contrato de modo amigavel.

SERÃO CONTADAS AS CÉDULAS QUE TENHAM APENAS AS INICIAIS DO PARTIDO

Em sessão realizada ontem, o TSE respondeu afirmativamente a uma consulta da UDN sobre se serão apuradas as cedulas que tenham apenas as iniciais do partido como legenda, uma vez que esteja devidamente registada. Foi tratado,

A sessão de ontem do Tribunal Superior Eleitoral

ainda nesta sessão, a concessão do afastamento de funções judiciarias aos membros do Tribunal Regional Eleitoral da Paraiba, conforme pedido de seu presidente e negado o mesmo a um membro do Tribunal Regional do Pará, por não ser de sua competencia. Foram respondidas consultas dos seguintes Tribunais Regionais: da Baia, sobre se existe impedimento para os juizes eleitorais que tenham parentes candidatos ao proximo pleito, afirmando que existe desde que o parentesco seja até o terceiro grau e sobre a contagem de cedulas em que não esteja declarado o partido do candidato, que serão apuradas não só para o canidato declarado como para o partido a que pertença; de Goiaz, atendendo um pedido de destaque de verba para pagamento de gratificações, de S. Paulo, concedendo credito para pagamento de gratificações de Minas Gerais, concedendo verba para o mesmo motivo.

A preliminar de amanhã

O choque sensacional de amanhã entre o Fluminense e o "scratch" da cidade terá como preliminar o cotejo entre o G.E. e o Janér.

Não haverá jogos di urnos

De acordo com a legislação esportiva não haverá jogos diurnos até o dia 15 de fevereiro proximo.

Campeões da "Taça Eficiencia"

A F.M.F. proclamou os clubes Confiança e Guanabara vencedores da "Taça Eficiencia" das 2.ª e 3.ª categorias.

Partido Democrata Cristão
PARA VEREADOR
CUPERTINO DE GUSMÃO

U. D. N.
Para Vereador
ABEL PEREIRA DE REZENDE
Soldado do Brigadeiro espera seu voto
Carvalho Monteiro, 42 c-7

COMO DEVE SER FEITO O REGISTRO DOS CANDIDATOS

O TRIBUNAL REGIONAL ELEITORAL RESPONDE A UMA CONSULTA DO P.T.B.

Sob a presidencia do desembargador Afranio Antonio da Costa reuniu-se ontem o Tribunal Regional Eleitoral do Distrito Federal que julgou varios processos, dentre os quais a consulta feita pelo Partido Trabalhista Brasileiro sobre o registro de candidatos. Informou o Tribunal que, de acordo com o art. 5.º da Resolução 1.303, a prova de idade e nacionalidade dos candidatos para o registro poderá ser feita: a) certidão do registro de casamento; b) certidão do registro de nascimento; c) carteira de identidade de Repartição civil; d) carteira de identidade de repartição militar; e) certificado de reservista; f) titulo eleitoral; g) carteira profissional.

COMISSÃO INTER-PARTIDÁRIA PARA UNIFICAR A PROPAGANDA DE MILTON CAMPOS

(Conclusão da 3ª pag.)

rio; Artalidio Agostinho da Luz, jornalista; Rafael Vicente, cirurgião dentista; Luiz Martins e Silva, funcionario publico federal; Edgar Teodoro Pereira de Melo, jornalista; Candido Marinho, pintor; Plinio Antonom, operario metalurgico; Nestor Guimarães, jornalista; Manuel Antonio Fonseca, estivador; José Pereira da Silva, operario, sapateiro; Lugarda Pinto Martins, funcionaria federal; Carlos Lossio da Silva, advogado; Humberto Magalhães Leoni, advogado; Alcides Antunes de Andrade, contador; Anisio Dias Magalhães, medico; Abel Pantaleão dos Santos, operario municipal; Manuel João de Sousa, barbeiro; Pulcherio Pereira Macario, comerciario e Antonio Arruda Camara, lavrador.

NÃO ADMITEM UM "TERTIUS" OS PARTIDARIOS DO SENADOR VIVACQUA

VITORIA, 2 (Asapress) — Falando ao jornal "A Gazeta" sobre a candidatura do senador Atilio Vivacqua á governança do Estado, o deputado federal Paulo Resende teve ocasião de afirmar que os elementos que cogitaram da indicação do nome do senador não admitem um "tertius", adiantando mais que, por mais respeitavel que seja o nome que venha, por ventura, a ser sugerido, será repelido "in limine". Concluiu o sr. Paulo Resende com as seguintes palavras: "Nos nossos arraiais não há lugar para outra bandeira senão essa por nós já adotada com o nome de Atilio Vivacqua, bandeira que não nasceu para transações, mas para nos levar á vitoria com o voto do consciente, digno e altivo eleitorado espiritossantense."

SEÇOES ONDE NÃO HAVERA' ELEIÇOES

No almoço que lhe foi oferecido, ontem, pelos jornalistas credenciados em seu gabinete, o ministro da Justiça, falando sobre politica declarou que em diversos locais deixarão de se realizar eleições em -9 de janeiro. O fato, segundo explicou, será devido á falta de material eleitoral. O numero de seções, entretanto, será reduzido, não influindo no resultado geral do pleito.

Tambem teve s. s. oportunidade de declarar que o pleito de janeiro não será adiado.

Para o fim de incentivar a campanha eleitoral no Distrito Federal, em favor da chapa da legenda "Aliança Trabalhista Democratica", na reunião ontem realizada na séde do PSD foram constituidas as seguintes comissões: Para entendimentos com as altas autoridades: deputados srs. Jonas Correia, José Romero e Jurandir Pires Ferreira; comandante Augusto do Amaral Peixoto e Caldeira de Alvarenga. Comissão de Assuntos Municipais: Srs. Rocha Leão, deputados Pires Ferreira, Caldeira de Alvarenga, Amaral Peixoto e Jaime de Araujo. Comissão de Propaganda: Ministro Edgar Romero, deputado Jonas Correia, Caldeira de Alvarenga, comandante Atila Soares, Magno de Carvalho, Hugo Leão, dr. Valdemar Pinto Peixoto, major Severino Sombra, dr. Augusto de Lima Junior e deputado Pires Ferreira. Comissão de Finanças: Dr. Mario de Andrade Ramos, deputado Jurandir Pires Ferreira e comandante Atila Soares.

FIRMES OS UDENISTAS DE GOIAZ

GOIANIA — Tendo a imprensa queremista noticiado haver o PSD da Oligarquia recorrido ao registo candidatura nosso vitorioso candidato engenheiro Jeronimo Coimbra Bueno, levamos conhecimento amigos ser falso tal noticiario. Registo transitou julgado Tribunal Eleitoral sem que qualquer recurso tenha sido interposto. Alertamos nossos amigos contra malicia adversarios que, desespero causa, procuram estabelecer confusão. Nossas fileiras continuam cada vez mais fortalecidas para retumbante vitoria. Coimba Bueno e Alfredo Nasser. Dezenove de janeiro. Saudações. — Comité de Propaganda Coligação Democratica.

A DESISTENCIA DO CANDIDATO GENERAL ARARIPE

A candidatura do general Tristão de Alencar Araripe ao governo do Espirito Santo não póde ser mantida.

Surgindo da maioria dos diretorios do P.S.D., em combinação com o P.R. e outras correntes politicas, a candidatura do senador Atilio Vivaqua, o general Araripe chamou a esta capital o sr. Jones Santos Neves, que preside a ala minoritaria do P.S.D. capixaba, e perguntou quais eram as suas reais possibilidades numa disputa eleitoral, uma vez que aceitara a indicação do seu nome sob condição de congraçar a familia espiritossantense e encontrava um adversario credenciado por longa tradição politica no seu Estado natal.

Os entendimentos entre o sr. Jones Neves e o general Araripe processaram-se sob as vistas do ministro da Justiça. Do balanço de forças concluiu o general que seria temerario ar riscar-se a um prelio eleitoral em oposição ao nome do senador Atilio Vivaqua, e resolveu afastar definitivamente sua candidatura.

DEPUTADOS PERNAMBUCANOS

A corrente do senador Novais Filho, que integra a aliança de partidos, constituida em apoio da candidatura Neto Campelo, apresentou á deputação estadual os seguintes nomes:

José Domingues, Domingos de Abreu, Luiz Oiticica, Constancio Maranhão, Pedro Afonso, Hibermon Wanderley, Augusto C. Novais, Inacio B. Melo, Cicero de Souza, Tabosa de Almeida, Potiguar Matos, Mario Barros Corrêa, Otavio Guerra, Romeu Pais Barreto, Selva Junior, Silvino Lira, João Rosendo, Manuel Bezerra do Amaral.

A UDN E' CONTRARIA A'S OLIGARQUIAS E PELA PARTICIPAÇÃO PROPORCIONAL DOS PARTIDOS

(Conclusão da 3ª pag.)

instruções para a realização de concursos vestibulares em todos os estabelecimentos de ensino superior; com parecer favoravel da Comissão de Educação (em virtude de urgencia); 1ª discussão do projeto n. 58-A, de 1946, alterando o n. II do artigo 798, do Codigo do Processo Civil Brasileiro; tendo parecer com substitutivo da Comissão de Constituição e Justiça (em virtude de urgencia). 3ª discussão do projeto n. 256, de 1946, abrindo pelo Ministério da Fazenda o credito especial de Cr$ 532.905,50, para pagamento de gratificações adicionais a funcionarios do Congresso Nacional. 2ª discussão do projeto n. 95-A, de 1946, assegurando aos Oficiais Administrativos, Escriturarios e Dactilografos dos Quadros Permanentes e Especial do Ministério da Educação e Saude, os vencimentos que lhes foram concedidos pelo decreto-lei n. 8.565, de 7 de janeiro de 1946, e dá outras providencias.

CONTINUA A LUTA POLITICA

O sr. Lino Machado historia a situação politica em varios Estados, referindo-se em especial á situação do Maranhão. Tambem o sr. Grepori Franco ocupa a tribuna para o mesmo fim, criticando a atuação do chefe de Policia local, que classifica de "cafageste".

O sr. Oscar Carneiro, tambem, refere-se á situação politica de Pernambuco, fazendo criticas á atuação do general Dermeval Peixoto.

OS ZEBÚS

Defendendo os pecuaristas e a pecuaria nacional das acusações formuladas pela imprensa estrangeira, do surto de febre aftosa que surgiu no Mexico, o sr. Lauro Montenegro lembrou o periodo que o gado importado por aquele país do Brasil foi retido no quarentenario da ilha do Sacrificio.

Comenta a disposição do governo brasileiro em enviar um técnico veterinario ao Mexico, para auxiliar as autoridades daquela nação irmã no combate do mal.

OUTROS ORADORES

O sr. Euclides Figueiredo encaminhou á Mesa para ser apresentado á Comissão de Inquerito dos Atos Delituosos da Ditadura, as informações que recebeu do Tribunal de Contas sobre a aplicação da verba secreta da Policia.

O sr. Benjamin Farah, depois de dirigir os votos de felicidades pela passagem do novo ano, fez um apelo á Mesa que evitasse a burocracia nos trabalhos do Parlamento. Lembrou que ha tres meses apresentou um projeto de lei e que até o momento não sabe qual o seu destino.

Respondendo, o sr. Lameira Bittencourt informou que a Mesa não tem responsabilidade no caso em tela.

O ultimo orador foi o sr. Batista Neto, que leu um memorial do Comité das Mulheres pro-Democracia.

Ninguem Lhe Dá o Talão de Racionamento

Esteve em nossa redação o sr. Nelson S. Aquino, dirigindo por nosso intermedio um pedido de esclarecimento ao Serviço de Racionamento sobre a forma de obter o seu novo talão. E' que, segundo as instruções, o seu talão deve ser entregue pelo Açougue Ideal, á rua de São Cristovão, 1.100. Lá, porém, lhe informaram que deveria tratar do assunto na séde do Serviço, de onde o remeteram novamente para o açougue. Preferiu vir ao jornal. Seu talão é o de numero 296.065.

Jornalistas estrangeiros em transito

Vindo de Paris, passou ontem pelo Rio, com destino a Buenos Aires, pelo "Bandeirante" da Panair, o jornalista de origem russa Morko Wulf Regalsky, lider judaico na Argentina.

De Buenos Aires, chegou o jornalista argentino Alberto E. Linares, que vai realizar um curso na Escola de Jornalismo da Universidade de Minnesota.

Viajou para a Argentina o ministro Filadelfo Azevedo

Acompanhado de esposa e filha, seguiu ontem para Argentina, pelo "clipper" da Panair o ministro Filadelfo Azevedo, representante do Brasil na Corte Internacional de Justiça, com sede em Haya.

Representantes do Povo Em Viagem

Passageiro do avião da rede mineira da Panair do Brasil regressou, ontem, de Belo Horizonte o deputado Luiz Milton Prates, representante do PSD de Minas Gerais. Por avião anterior voltou da mesma cidade o deputado Juscelino Kubitschek de Oliveira, tambem da seção pessedista mineira. Para Manáus, via Belém, seguiu o deputado Manuel Severiano Nunes, da UDN, seção do Amazonas. O primeiro desses representantes do povo é presidente da Comissão de Industria e Comercio e os dois ultimos membros da Comissão de Transportes e Comunicações da Camara dos Deputados.

Exageros calculados nos ataques

(Conclusão da 3ª pag.)

— A politica pernambucana não me parece tão agitada quanto se diz aqui. Duas correntes partidarias maiores disputam a corrida: o P.S.D. versus U.D.N. em coligação com o Partido Democratico Cristão e Dissidencia do P.S.D. Essas duas facções politicas, adversarias, lutam vigorosamente. Mas, nenhuma delas observa o movimento "maquis" do Partido Republicano, integrado por homens patriotas e que desejam a paz da familia pernambucana. O P.R. é um partido que se orgulha de possuir em seu seio politicos de elevado senso moral, incapazes de agredir, como incapazes de fugir aos velhos principios democraticos que foram o orgulho dos homens do 2.º Império, precursores e sucessores do regime politico de 1889, de que tanto se orgulhava o brasileiro.

POSIÇÃO DO P.R.

— O P.R. — continuou o entrevistado — (seção de Pernambuco), a cujo diretorio me honro de pertencer, não tomou, e a meu ver não tomará, parte na luta de ameaças em meu Estado. Marchará no centro das competições, guiado pelo seu chefe, o deputado Eurico de Souza Leão, cujo senso e tino politico tem sido comentado com simpatia, em todos os meios politicos do grande Estado nortista, neste momento em que manifestações demagogicas conturbam a clima nacional.

— Os dirigentes do Partido Republicano, sob a experimentada orientação do sr. Artur Bernardes, estão no proposito de ajudar o presidente Dutra a soerguer o Brasil do cáos financeiro e do estado de confusão em que se acha o povo.

— Derrubado o Estado totalitario, não há, na terra de Santa Cruz, clima para ideologias ruinosas e que levaram o mundo á maior e mais tenebrosa guerra.

ESCRAVIDÃO

Prosseguiu o sr. Pessoa Guedes:

— De escravidão, de "senzala", bastam os sete anos de vacas-magras getulianas; inenarraveis! E Pernambuco foi, sob o dominio do sr. Agamemnon Magalhães, a maior "senzala". Daí os ovos podres e o iodoformio jogados "carinhosamente" em sua recepção, ali, recentemente, pelo povo.

INTERVENTORIA FEDERAL

Sobre o governo do general Demerval Peixoto, foram essas as palavras do sr. Pessoa Guedes:

— O governo do interventor general Demerval Peixoto restituiu á familia pernambucana a paz, a tranquilidade e a segurança individual de que tanto ancelava. O clima politico atual, na minha terra, é verdadeiramente democratico. E as eleições com a segurança da liberdade, dentro da ordem e da lei, dirão melhor. Mas não será surpresa surtos demagogicos de hordas vermelhas e queremistas, sob a direção de conhecidissimos agitadores, que a policia se incumbirá de vigiá-los, certamente — concluiu o sr. Pessoa Guedes.

A Oficialidade da Aeronáutica Homenageou o Ministro Trompowski

DISCURSOU O BRIGADEIRO GERVASIO DUNCAN

Acompanhado de sua esposa e da oficialidade que serve no seu gabinete, o tenente brigadeiro Armando Trompowsky recebeu os cumprimentos de ano novo de todos os oficiais da Aeronautica atualmente no Rio, e dos funcionarios civis do Ministerio.

FALA O BRIGADEIRO GERVASIO DUNCAN

Saudando o ministro Trompowsky, falou o brigadeiro Gervasio Duncan, chefe do Estado Maior da Aeronautica. Começou o orador dizendo da finalidade daquela reunião, referindo-se á inauguração do retrato do ministro, "não como um mero dever de cortesia e sociabilidade, mas como num preito de leal e sincera amizade..." Em seguida abordou varios dos complexos problemas da Aeronautica, entre os quais a lei da estruturação e de reorganização da F.A.B. e do Ministerio, o curso de Estado Maior da Aeronautica, o Regulamento do Estado Maior, o projeto de Regulamento para as Bases Aereas, problemas estes que encontraram no ministro Trompowsky a maior dedicação e a mais decidida capacidade de trabalho.

O brigadeiro Duncan terminou o seu discurso declarando que desejavam apresentar-lhe votos de um prospero e feliz 1947, hipotecando-lhe a nossa lealdade e solidariedade para o engrandecimento da FAB e o progresso do Brasil".

INAUGURADO O RETRATO

Em seguida foi inaugurado o retrato do ministro, em seu gabinete. O chefe do Estado Maior foi quem o descerrou sob palmas dos presentes. O retrato, em rica moldura, contem a seguinte inscrição: "Ao ministro Armando Trompowski, a FAB."

O AGRADECIMENTO DO MINISTRO

Dirigindo-se aos homenageantes, o ministro da Aeronautica proferiu uma oração, começando por assinalar dois aspectos do fato, quais foram a cordialidade dos que lhe apresentavam cumprimentos e a satisfação de "tê-los reunidos num encontro onde expressamos desejos de reciproca felicidade."

A seguir, passou a referir-se aos diversos assuntos ligados á sua pasta, não só os que são uma realidade, como aqueles cujos estudos já estão adiantados, para terminar dizendo que a "Aeronautica pela força de vossos predicados morais e profissionais estará á altura do momento que deve ser caracterizado pelo combate a toda infiltração, que vise corromper as tradições e os costumes da patria.

Agradeço vossa bondade e retribuo com todo afeto os votos que me fazem."

Os Aposentados Pelo Art. 177 Reverterão á Ativa

(Conclusão da 1ª pag.)

tir a "reforma-castigo" sem a respectiva sentença dos tribunais da classe e audiencia dos interessados, aos quais sempre se assegurou o legitimo direito de defesa.

A propria constituição de 1937 fazia menção ao exame de "uma comissão" e á obediencia á "legislação em vigor".

Sabe-se, entretanto, que o regime discricionario proporcionou o arbitrio na reforma de muitos militares, alguns passados á inatividade, apenas com fundamento em inqueritos ou sindicancias, feitos á revelia dos interessados e outros sem sequer, ao menos, a simulação mais leve de formalidades legais.

Foram desobedecidos, sistematicamente, por assim dizer, os Códigos Penal Militar e do Processo Criminal Militar, bem como o decreto numero 19.700, de 12 de fevereiro de 1931 que subordinava a "reforma-castigo" ao exame de uma comissão, expressamente nomeada para estudar os casos e sobre eles opinar".

O TEMPO

PREVISAO VALIDA ATE' A'S 14 HORAS DE HOJE

Tempo instavel sujeito a chuvas.

Temperatura estavel.

Ventos de sueste a nordeste frescos.

Maxima, 27.3

Minima, 20.5

Reina Terror Em Campos

A POLICIA PRATICA CRIMES DIARIAMENTE — UM ADVOGADO AMEAÇADO DE MORTE — ASSASSINADO UM FUNCIONARIO ESTADUAL — APELO A'S AUTORIDADES

A cidade de Campos, no vizinho Estado do Rio, está vivendo momentos de terrores. A policia local, chefiada por Manoel Muniz Ribeiro, sub-delegado, tem praticado desatinos a rodos. As informações que nos chegam contam que não ha um só dia que não se verifique ali uma desordem, um espancamento ou mais grave ainda, um assassinio como aconteceu sabado ultimo, quando foi morto a ponta-pés e socos, por soldados, o funcionario do Serviço Industrial do Estado, Anchisses Lobato.

Esse assassinio, que encheu de justa revolta a população local, foi praticado na noite do dia citado, na rua do Vieira e os seus autores continuam soltos, e impunes.

VAREJADA A CASA DE UM ADVOGADO

Na mesma cidade, reside em companhia de sua familia, na rua Goitacazes, 82, o dr. Valdemar Queiroz.

Por não simpatizar com o causidico, devido a uma questão que teve com ele por causa de um empregado da panificação pertencente á esposa do dr. Valdemar, a senhora Mercedes de Oliveira Queiroz, o sub-delegado Manuel Moniz Ribeiro, se pôs a perseguir toda a familia. Alegando uma ficticia revista de arma, prendeu o pai de d. Mercedes, sr. Nelson de Souza Oliveira, fazendo-o passar por varios vexames na delegacia, soltou-o depois, pretestando um engano. Ontem, acompanhado de soldados armados de metralhadoras, invadiu o lar do dr. Valdemar, desacatou a sua esposa, e queria á força, levá-lo até a delegacia. O advogado protestou dizendo que só o acompanharia com uma ordem judicial. Isso irritou a "autoridade" que passou a ofender o dr. Valdemar, em presença da sua esposa, com termos de baixo calão. Scientificado de que essas arbitrariedades seriam comunicadas á autoridade e á imprensa, o belenguim declarou que em Campos, quem mandava era a policia. Que tanto ele, dr. Valdemar como a imprensa e autoridades não tinham que ver com os seus atos.

Amedrontada a esposa da vitima telefonou-nos pedindo apelar para as autoridades federais a fim de que a vida dos seus seja garantida.

Funcionario do Tesouro Volta de Nova York

Regressou dos Estados Unidos viajando a bordo do "clipper" DC-4 da Pan American World Airways, o sr. Paulo Sampaio Correia, alto funcionario do Ministério da Fazenda. Vinha ele servindo na Delegacia do Tesouro Brasileiro em Nova York tendo sido removido para a sua repartição no Ministério da Fazenda.

FIXADAS AS COTAS DE CARNE PARA O DISTRITO FEDERAL, SÃO PAULO, SANTOS E SANTO ANDRÉ

O diretor da Divisão de Inspeção de Produtos de Origem Animal baixou portaria, já em vigor, resolvendo:

"I — Fixar, nos dias de distribuição, aos fornecedores que abastecem de carne bovina o Distrito Federal, a capital de São Paulo e os Municipios de Santos e Santo André, as seguintes cotas:

DISTRITO FEDERAL: S. A. Frigorifico Anglo — sessenta mil quilos; Cia. Armour do Brasil — sessenta mil quilos; Frigorifico Wilson do Brasil — sessenta mil quilos; Frigorifico Cruzeiro S. A. — sessenta mil quilos; Cia. Frigorifico Iguaçú — quarenta mil quilos; Irmãos Goulart & Cia. (matadouro da Penha) — quarenta mil quilos; Cia. Swift do Brasil S. A. — dez mil quilos; Matadouro Municipal de Santa Cruz — dezessete mil quilos: Frigorifo Barbacena S.A. — quarenta mil quilos; Antonio Pacielo — treze mil quilos.

CAPITAL DE S. PAULO: Matadouro da Prefeitura Municipal de São Paulo (Carapicuiba) — cento e vinte mil quilos; S.A. Frigorifico Anglo — quarenta e seis mil oitocentos e oitenta quilos; Cia. Armour do Brasil — quarenta e sete mil oitocentos e oitenta quilos; Cia Swift do Brasil S.A. — vinte e nove mil oitocentos e oitenta quilos: Matadouro Municipal de Santo Amaro — seis mil quatrocentos e oitenta quilos.

SANTOS: Cia. Frigorifica de Santos — quinze mil quilos; S.A. Frigorifico Anglo — seis mil quilos; Cia. Armour do Brasil — nove mil quilos; Frigorifico Wilson do Brasil — nove mil quilos; Cia. Frigorifica Brasileira Ltda. — nove mil quilos; Pramar S. A. — seis mil quilos; Cascax S. A. — seis mil quilos.

SANTO ANDRE': Cia. Swift do Brasil S. A. — trinta mil quilos.

II — As cotas destinadas aos matadouros municipais de Santa Cruz (D.F.) e Carapicuiba (São Paulo) serão adjudicadas aos marchantes inscritos, respeitadas as proporções vigorantes em 1946.

III — Tendo em vista o disposto no item XX do plano de abastecimento de carne para 1947, a titulo de experiencia e estimulo, os fornecedores de carne bovina indicados no item I da presente portaria, deverão aumentar de cinco por cento (5%) as suas cotas para a venda de produtos empacotados, de acordo com as instruções que forem elaboradas pela D.I.P.O.A. em colaboração, quando for o caso, com os orgãos interessados das Prefeituras Municipais.

AINDA O SUICIDIO DO MENOR GERALDO VIEIRA

RIGOROSO INQUERITO PARA APURAR RESPONSABILIDADES

O Gabinete do secretario da Segurança Publica do Estado do Rio, distribuiu uma nota a imprensa, relativa ao suicidio do menor Geraldo Vieira, ocorrido na cadeia de Araruama, anunciando que foi aberto rigoroso inquerito para apuração das responsabilidades.

A nota é longa, esclarecendo que houve coação contra o menor, preso sem que fosse nomeado um curador, e recolhido ao xadrez, sob a acusação de haver furtado peças de fazenda de uma casa comercial.

Alem da parte explicativa, traz a nota uma critica severa a forma por que se noticiou a ocorrencia na imprensa, qualificando do fracamente informativo e fortemente tendencioso o noticiario.

Quanto a esta parte, cabe informar, por outro lado, que a culpa de falhas no noticiario deve caber a evidente má vontade dos policiais, envolvidos na questão, de fornecer subsidios para a reportagem, sonegando elementos essenciais.

Abertas as matriculas no I. N. S. M.

Estão abertas as matriculas no Instituto Nacional de Surdos Mudos, desde ontem até o dia 23 de fevereiro proximo.

EXAMES, AMANHÃ, NA ESCOLA DE AERONAUTICA

Realizar-se-á, amanhã, na Escola de Aeronautica, o exame de seleção para os candidatos inscritos no concurso de admissão ao corpo de cadetes do ar.

Haverá uma condução especial para o Campo dos Afonsos, em trem que partirá da Estação de Bento Ribeiro, ás 1.50.

O MUNDO DAS LOUÇAS OFERECE

um mundo de BRINQUEDOS e PRESENTES!

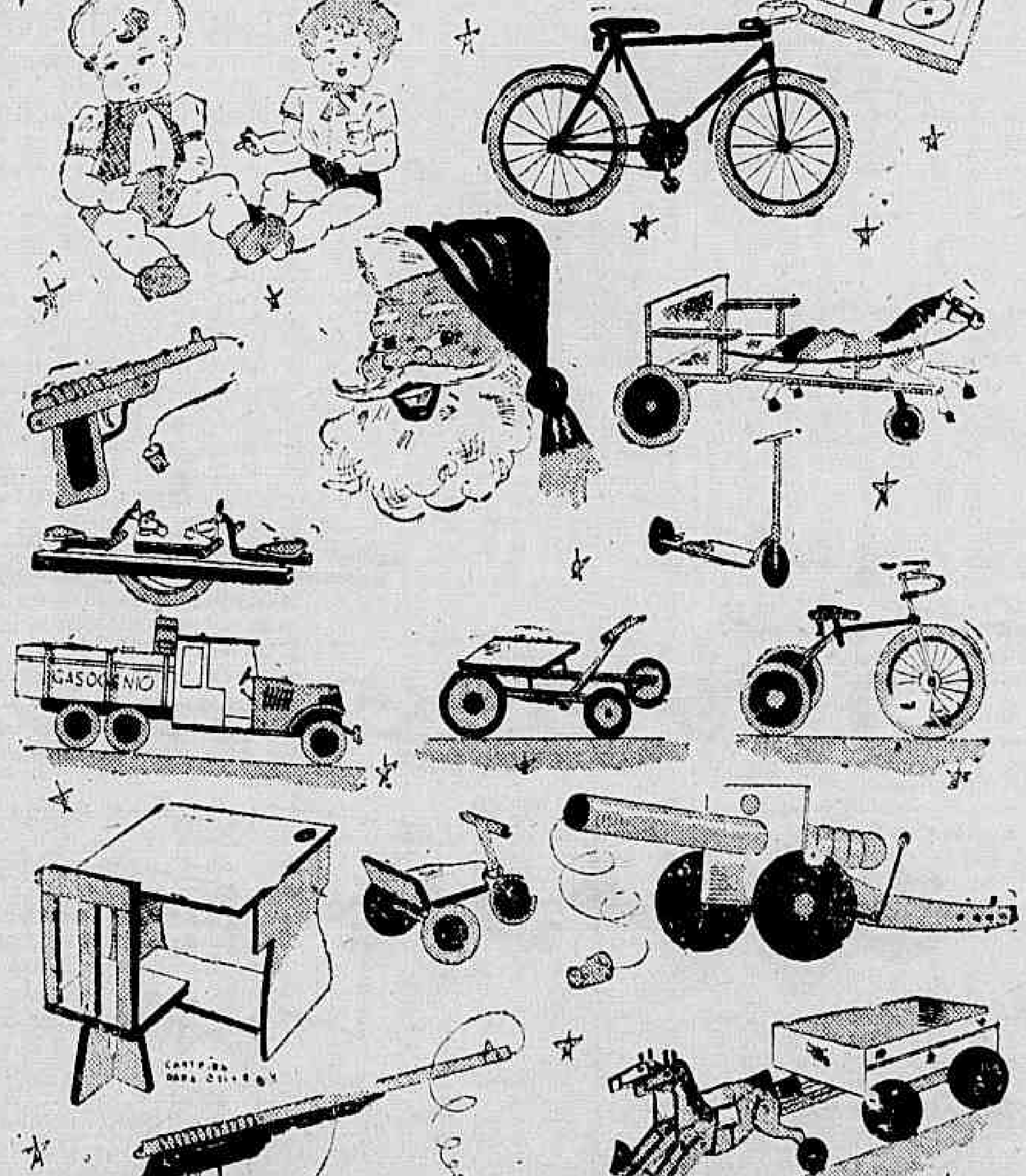

Para evitar atropelos e melhor servir, aconselhamos à nossa distinta freguesia a fazer, desde já, as suas compras. Entregas a domicílio.

MUNDO DAS LOUÇAS! Av. Marechal Floriano, 114 - 116

EDIÇÃO DE HOJE: 12 PAGINAS

Diario Carioca

NÚMERO AVULSO: 50 Centavos

ANO XX — RIO DE JANEIRO — SEXTA-FEIRA, 3 DE JANEIRO DE 1947 — N. 5.682

ESTÁ AGINDO NO DISTRITO FEDERAL UMA QUADRILHA DE LADRÕES DE AUTOMÓVEIS

Até Um Carro da Presidência da República Entre os Roubados

PRESO UM DOS PARTICIPANTES: "MANCO PAULISTA" — ENERGICAS PROVIDENCIAS

"Manco Paulista"

Diariamente é roubado nesta cidade um automovel. Uma quadrilha, perfeitamente organizada, composta na sua maioria de ex-motoristas, é responsavel por esses roubos. A Diretoria de Transito não tem poupado esforços para por cobro a esta situação.

PRESO UM DOS ELEMENTOS

Ha dias, entrando em diligencias a fim de capturar o responsavel pelo roubo de um carro marca "Pontiac", licença 4-07-09, propriedade do sr. Darci Alves da Silva, o chefe de investigação do Gabinete do Serviço de Transito, sr. Ernani Araujo Barbosa, conseguiu prender um dos quadrilheiros.

As diligencias só culminaram em completo êxito, devido a pratica do detetive e a cooperação eficiente dos seus auxiliares Roberto Orlando e Fidalgo.

PISTA OBSCURA

Ao apresentar sua queixa, o sr. Darci deu como pontos iniciais para as diligencias, unicamente, a marca do seu veiculo, o numero da placa, o dia e local do roubo: 11 de dezembro na Avenida Presidente Vargas.

ALARME GERAL

Na impossibilidade de conseguir qualquer coisa concreta, resolveu o detetive Ernani, acompanhado de seus auxiliares dar um novo rumo as investigações, passando a procurar os proprietarios de garagens e oficinas de automoveis. Esse trabalho teve sua recompensa.

Muito embora durante as visitas nada fosse descoberto, ante-ontem, o mecanico Mario, que trabalha em uma oficina situada a rua Cardoso de Morais n. 536, procurou o sr. Ernani e lhe prestou preciosos informes.

"MANCO PAULISTA" EM CENA

Contou Mario a autoridade que na oficina onde trabalha encontrava-se um automovel que correspondia ao tipo procurado. Quem o tinha colocado ali fôra o motorista profissional conhecido pela alcunha de "Manco Paulista", por ser natural desse Estado e possuir uma perna mecanica.

Imediatamente rumou para o local uma caravana de policiais. Comprovou-se de pronto que aquele auto que ali se achava era realmente o que tinha sido roubado. Apresentava apenas essas diferenças: estava sem a sua placa e quase que completamente desmontado.

"ISTO FOI VINGANÇA"

Geraldo Pinto de Almeida, esse é o verdadeiro nome de "Manco Paulista", reside á Praça Tiradentes, n. 48.

Tanto o endereço como o seu nome são coisas que poucas pessoas sabem. Esse fato dificultou, tambem, em grande parte, a sua captura. O sr. Ernani, porém, e os seus auxiliares não esmoreceram, e, ontem, á tarde, o "Manco", quando estava sentado no interior do Café do Costa, na Praça Tiradentes, ouviu o classico "esteja preso".

A principio ele procurou negar tudo. Era um motorista honesto. Que não era do seu feitio mexer em coisas alheias. Por acaso, não era aleijado? Injuria. Infamia. Não dava para essas brincadeiras. Que ele era um homem aleijado. A sua conversa, porém mudou de tom quando lhe foram apresentadas as provas. Nada mais pôde fazer. Virou-se para o escrivão e começou a contar a historia. Fizera o roubo por vingança.

DE COMO SE TRANSFORMA UM AUTOMOVEL

Geraldo contou que tinha roubado o automovel para cobrar uma divida. O proprietario do veiculo, para quem já trabalhara, não tinha efetuado o pagamento do ultimo mês.

Prosseguindo, narrou que depois de apanhar o "Pontiac" retirou-lhe a placa primitiva, colocou uma do Estado do Espirito Santo e fez algumas defesas. Compreendendo mais tarde que não poderia trabalhar "honestamente", resolveu ir desmontando o carro aos poucos. Assim foi que retirou a caixa de mudanças e o carburador e os vendeu a Raimundo de tal, proprietario de uma "Pontiac", por Cr$ 6.000,00. Raimundo ouviu uma historia comprida a respeito de um carro desmontado pelo dono em São Paulo e cujas peças estavam sendo vendidas por "Manco". Acreditou e comprou a falsa "galinha morta". As outras peças já estavam prontas para o desmonte e com compradores certos.

Não obstante as negativas de sua participação na quadrilha de ladrões de automoveis que vem agindo ultimamente nesta capital, e com possiveis ramificações nos Estados, a policia está inclinada a acreditar que "Manco Paulista" tambem está envolvido no roubo de mais outros carros.

OS ULTIMOS AUTOS ROUBADOS

O Serviço de Investigações da Diretoria do Transito está empenhado na captura dos seguintes automoveis, recentemente roubados, que têm as licenças de numeros: 10.893, marca "Chevrolet", ano de 1946 cor preta, com 4 portas e pertencente á Presidencia da Republica; o "coupé" "Chevrolet", ano de 1941, chapa N. Y. 17.573, propriedade de um major do Exercito americano e os de numeros 4269, 12.392, 20.5596 e 3235.

AS PROVIDENCIAS DA DIRETORIA

Afim de pôr um termo a este estado de coisas a Diretoria do Transito convidou todos os proprietarios de garages e oficinas para consertos de automoveis a comparecerem á sua sede na Praça Tiradentes. Aí aqueles senhores prestarão informes a respeito dos carros que se encontram estacionados nas suas oficinas e garages e se comprometerão a declarar a presença de carros suspeitos. Os donos de "ferros velhos" receberam identico convite.

NOS POSTOS DE GASOLINA

As repartições semelhantes nos Estados tambem receberam instruções para o combate á quadrilha.

Nota interessante é a comunicação a ser feita aos proprietarios e empregados em bombas de gasolina.

Esses senhores ficarão autorizados a deter todo individuo que se apresente para abastecer um veiculo que não tenha placa, que venha com licença de um Estado e seu condutor não prove ser seu legitimo dono ou motorista matriculado no carro e ainda aqueles que nas condições acima não possuam ressalva da Inspetoria.

Mais xarque para o povo

Comunicam-nos da Secretaria Geral de Agricultura:

"O Departamento de Abastecimento da Prefeitura determinou sejam entregues ao comercio varejista desta capital 1.500 fardos de charque para serem vendidos ao preço da tabela que, atualmente, é de ...... Cr$ 9.50 o quilo. A distribuição será feita por intermedio do Sindicato do Comercio Varejista do Rio de Janeiro."

Nomeado o assistente juridico do prefeito

O prefeito, em portaria de ontem, resolveu designar o dr. Josino Medeiro, procurador da Prefeitura, para seu assistente juridico. Muito embora o regulamento da Procuradoria Geral da Prefeitura permita ao prefeito retirar um dos seus membros para essas funções, é a primeira vez que isso acontece e a escolha recaiu em um conhecido advogado, velho funcionario e ex-secretario geral de Administração.

OS CEGOS NÃO QUEREM INTERVENTOR

UMA DISSENÇÃO QUE VEM DE 1937 — BAILES PARA OS INTERNADOS NO INSTITUTO BENJAMIN CONSTANT — O INQUERITO VIROU CONTRA O DIRETOR

Encontra-se no Gabinete do ministro da Educação, aguardando despacho, o inquerito instaurado contra o diretor do Instituto Benjamin Constante. Sabe-se que a Comissão de Inquerito teria reconhecido a procedencia de acusações feitas pelo denunciante, professor Francisco Silva, contra o diretor, sr. João Alfredo Lopes Braga, tendo aconselhado uma intervenção e até indicado o nome do juiz Sadi Gusmão para interventor.

Interessante é que os professores cegos, que inicialmente se haviam colocado contra o diretor, já agora discordam da sugestão que se diz ter sido feita pela Comissão de Inquerito, pois não pretendem substituir o diretor por um interventor, mas por outro diretor. Do sr. Sadi Cardoso de Gusmão guardam ressentimento antigo por ter sido ele o ex-diretor que fechou o Instituto, em 1937.

A historia, portanto, vem de longe.

PRAÇA ECONOMIA

Para se contar a historia toda da desavença atual, em que os cegos se empenham, temos de reportar-nos ao ano de 1930. Após a revolução liberal, o sr. Sadi Cardoso de Gusmão foi nomeado diretor do Instituto que tem o nome do fundador da Republica. Para poupar os cofres publicos, o diretor consentiu em cortes na verba para sua manutenção e completava o numerario com a renda do patrimonio do Instituto, que era superior a 4 mil contos em apolices.

Aconteceu, posteriormente, que o ministro Gustavo Capanema resolveu mandar vender as apolices para, com o dinheiro arrecadado remodelar o Instituto. Privado da renda do patrimonio, o diretor não teve mais com que cobrir as despesas. Depois, como se iniciasem obras, foi o Instituto fechado e permaneceu durante anos.

O DIRETOR ATUAL

Interessante é que o diretor atual foi nomeado justamente após o fechamento, em 1938. Dizem os professores cegos que o cargo lhe foi oferecido por ser ele primo do sr. Luiz Simões Lopes, contar idade avançada e precisar de um cargo repousante. Esta ultima exigencia teria sido comprovada pelo fato de, tendo os professores feito uma forte campanha, afinal vitoriosa em 1944, pela reabertura do Instituto, haverem atraido a animosidade do sr. João Alfredo.

A DESFORRA

Vai por conta das informações prestadas pelos professores cegos a ligação estabelecida entre a campanha pela reabertura do Instituto e a briga futura com o diretor. Segundo essas informações, o diretor teria aproveitado uma divergencia entre o prof. Francisco Silva e o chefe da Seção Administrativa para punir o professor pelo seu zelo em pleitear atividades para o Instituto, de direção tão facil durante os sete anos em que permaneceu fechada.

DOIS INQUERITOS

E' que o chefe da Seção Administrativa ocupou um dos predios recem-construidos para o pessoal do Instituto e o prof. Francisco Silva protestou, exigindo igual regalia ou que se considerasse indevida a ocupação. O diretor, após um inquerito sumario, aplicou ao professor inconformado uma pena de suspensão. Recorreu o punido para o Ministerio, pedindo a abertura de um inquerito amplo, ao mesmo tempo que fazia novas acusações ao diretor.

BAILES DE CEGOS

Entre essas acusações consta a de ser o diretor, embora sexagenario, demasiado amigo dos folguedos da juventude e principalmente de proporcionar, com uma frequencia julgada impropria, durante a semana, alguns bailes oferecidos aos cegos. Os professores notaram queda de rendimento nas aulas, porque os alunos dansavam até tarde e a sua aplicação, nos dias subsequentes, decaia muito. Presumiam ainda os professores que ás moças cegas não ficava muito bem esse tipo de recreação, prejudicial á sua formação.

AMIZADE

Alem disso, teriam os cegos notado uma grande preferencia do diretor pelos andriopes (cegos que ainda dispõem de um resto de visão). Até na distribuição de brinquedos se observaria que os andriopes eram contemplados e os totalmente cegos não.

Faltavam tambem roupa e calçado para os internados, bem como uma enfermeira e um dentista. Estes só no correr do inquerito apareceram.

DESDE ABRIL

O pedido de inquerito feito pelo sr. Francisco Silva data de abril. Só em setembro foi ele iniciado. Agora, temendo que seja aceita a hipotese da intervenção, os professores preferem aguardar mais algum tempo até que seja dada uma direção definitiva á casa onde se redigiu a proclamação da Republica e que Benjamim Constant dirigiu durante 20 anos.

O RIO SUBIU A MAIS DE CINCO METROS DE SEU NIVEL

A cidade de Muriaé devastda por violenta enchente — Cerca de cem casas residenciais destruidas

CAMPOS, 2 (Asapress) — Noticias procedentes da cidade mineira de Muriaé informam que de segunda para terça-feira passada, em consequencia de forte tromba dagua, o rio Muriaé subiu a mais de cinco metros de seu nivel, ocasionando terriveis danos pessoais e materiais para aquela prospera cidade da Zona da Mata. A enchente principiou na madrugada de segunda-feira perdurando até a manhã de terça-feira.

Na parte mais atingida, cerca de cem casas residenciais ficaram destruidas. As hortas e demais plantações sofreram grandes prejuizos, ficando algumas totalmente destruidas. A cidade oferece um aspecto desolador, vendo-se no meio do lamaçal destroços de casas destruidas e cadaveres de animais mortos.

MAIS DE 3 MILHÕES DE CRUZEIROS DE PREJUIZOS

A cheia foi terrivel, não havendo lembrança de igual no municipio. O centro da cidade também foi atingido, sendo as casas comerciais alagadas, perdendo grandes estoques. O leito da Leopoldina e estrada de rodagem Rio-Baía, apesar de varios estragos nesta ultima, conservaram-se transitaveis. Calculam-se os prejuizos em mais de três milhões de cruzeiros.

NOVE MORTES

Até agora, segundo informações procedentes de Muriaé, já foram constatadas nove mortes, sendo três homens e os restantes mulheres e crianças. Familias e familias estão ao desabrigo, fazendo todos os esforços a Prefeitura local para amparar as vitimas da enchente, que foram alojadas em casas de familias e colegios. Presume-se que haja mais vitimas pois se teme que algumas vitimas tenham sido arrastadas pela correnteza.

O rio já voltou ao nivel normal. De Juiz de Fora, chegou áquela cidade um pelotão do Exército, que está socorrendo a população, tanto em alimentos como em remédios. A Prefeitura está sendo auxiliada por engenheiros sanitaristas vindos das cidades vizinhas de Carangola e Leopoldina.

MAIS VITIMAS

CAMPOS, 2 (Asapress) — Noticias procedentes de Muriaé adiantam que dois componentes do pelotão do Exército, que foi para aquela cidade para prestar socorros á população flagelada pela enchente descomunal do rio Muriaé, feriram-se. Um outro faleceu vitimado pelas aguas. A população da cidade mineira aguarda socorros dos governos federal e estadual.

Por Causa de Um Alcoolizado Tornou-se Autor de Um Crime de Morte

CENA DE SANGUE NUM CAFÉ DE BONSUCESSO — O CRIMINOSO ACIDENTAL QUASE LINCHADO PELO POVO

A imprudencia de um individuo alcoolizado deu origem a uma cena de sangue, na noite do dia 1.º do corrente, no interior do café e bar Itamar, situado á rua Teixeira de Castro, 426, da qual resultou a morte de um homem, ficando outro ligeiramente ferido.

UM EBRIO ARMADO

Encontravam-se palestrando em uma mesa daquele estabelecimento o comissario da Policia Fluminense, em serviço em Terésópolis, Amaro Rangel, residente nesta capital á rua Sargento Silva Nunes, 106, o guarda sanitario Ezequiel Mariano de Aguiar, conhecido no local pela alcunha de "Mineiro", casado, residente na casa n. 204, da mesma rua e o operario Lourenço Granado, morador á rua da Regeneração, 289, que trabalha numa fabrica em Bonsucesso.

Mais ou menos ás 20 horas deu entrada ali o individuo João Bonifacio dos Santos, bastante alcoolizado que, de faca em punho, ameaçava todo o mundo.

PRIMEIRA FASE DO DRAMA

O comissario, no intuito de prevenir qualquer desfecho desagradavel, devido ao estado de embriaguez de João Bonifacio, conseguiu tomar-lhe a arma. Nisto, entrou no café Manoel Carteiro, elemento expulso da Guarda Civil e da Guarda da Central do Brasil, amigo do alcoolizado, que se dizendo ex-guarda civil passou a descompor o comissario, exigindo-lhe a entrega da faca. Amaro, querendo evitar maiores aborrecimentos, entregou-lhe a arma. Entretanto Manoel Carreiro continuou a desacatá-lo, chegando mesmo a instigar os presentes para passar-lhe revista a fim de verificar se ele era mesmo comissario. Diante disso, Manoel, o alcoolizado, e outro individuo, investiram contra Amaro, travando-se então ligeira luta corporal.

O ASSASSINIO

Vendo-se ameaçado, o comissario sacou então de sua pistola e fez varios disparos, com o intuito de afastar os seus agressores. Foi bastante infeliz nos seus propositos. Um dos projéteis atingiu o seu proprio companheiro Ezequiel Mariano de Aguiar, que morreu logo depois, tendo um outro ido ferir no braço o operario Arlindo João Vaz, casado, residente á rua Sargento Silva Nunes, 11.

"LINCHADO"

Atraidas pelos tiros, varias pessoas correram ao estabelecimento, onde, ao chegar, verificando que se encontrava estendido no chão, um homem morto, e ainda instigadas por Manoel e pelo alcoolizado, desconhecendo o que realmente se havia passado, "lincharam" o criminoso que se encontrava ainda no local. A intervenção do vigilante municipal que se encontrava de serviço na redondeza evitou que o comissario Amaro recebesse maior castigo.

Ao chegar ao local, o comissario Espirito Santo, de serviço na delegacia do 20.º distrito policial, providenciou socorros para o criminoso no Hospital Getulio Vargas e, depois do exame pericial, a remoção do cadaver para o necroterio do Instituto Médico Legal.

Foi a Buenos Aires o ministro da Finlandia no Brasil

Viajando a bordo do "clipper" da Panair, com destino a Buenos Aires, seguiu, ontem, acompanhado de sua esposa, o sr. Nilo Orasmaa, ministro da Finlandia junto ao governo brasileiro.

VÁRIOS FATOS POLICIAIS

ATROPELADOS

O onibus chapa 2.91.72, da Viação Estrela do Norte, linha Penha Vigario Geral, quando trafegava ontem pela rua Alvarenga Peixoto, ao chegar na esquina da praça Barbosa Lima, atropelou e matou o menor Nelson, brasileiro, branco, de 2 anos de idade, filho de Alvaro Vicente Bento, residente na casa n.º 61-A, daquela rua.

Cientificado do ocorrido, esteve no local o comissario de serviço na delegacia do 21.º distrito policial que, depois do exame pericial, providenciou a remoção do cadaver para o necroterio do Instituto Medico Legal.

O motorista evadiu-se.

AGRESSÕES

Apresentando ferimentos penetrantes no abdomen, produzidos por faca, foram socorridos no Posto Central de Assistencia, na madrugada do dia 1.º e internados no Hospital de Pronto Socorro, os operarios Antenor Gomes Ataide, de 23 anos de idade, solteiro, e Geraldo Barreto, de 20 anos, moradores á rua Tailor, 39, os quais foram agredidos a faca, no largo da Lapa pelo individuo Onofre dos Santos residente á rua do Catete, 221, o qual mais tarde ali tambem foi socorrido, em vitude de apresentar ferimento inciso na região escapular esquerda.

O agressor, que fora reconhecido pelas vitimas, foi depois de pensado encaminhado á delegacia do 5.º distrito policial.

CONFLITO

Durante um conflito verificado á porta do cabaret "Brasil" foi agredido a tiros pelo motorista da Policia Civil, Valdir Paulo Soares, de 30 anos, casado, o guarda civil n.º 242, Leopoldo Morais Ferreira, de 42 anos de idade, solteiro, morador á rua Manuel Duarte, 186, que ali se encontrava de serviço.

A vitima que sofreu ferimento transfixante na coxa direita, foi socorrido no Posto Central de Assistencia, onde foram tambem medicados José Augusto de Almeida, de 23 anos, solteiro, escrivão, domiciliado á rua São Clemente, 282 e Otavio da Cunha Mangabeira, comerciario, com 2 anos, solteiro, morador á rua Souza de Araujo, 108, feridos tambem no conflito.

O agressor foi apresentado ao comissario de serviço na delegacia do 5.º distrito policial, que mandou autua-lo em flagrante.

PRINCIPIO DE INCENDIO

Na manhã de ontem, verificou-se um principio de incendio no armarinho situado á rua da Alfandega, 336, de propriedade de Gabriel Abibe e provocado por um curto circuito.

Para o local correu um socorro de bombeiros do Posto Central que, quando chegou, nada mais teve a fazer, em virtude das chamas já haverem sido dominadas a balde dagua.

Mesmo assim os prejuizos ascendem a 50 mil cruzeiros.

O comissario de serviço na delegacia do 10.º distrito policial esteve no local e solicitou o comparecimento dos peritos do Gabinete de Exames Periciais.

SUICIDIOS E TENTATIVAS

Por motivo que não quis declarar, o funcionario da Estrada de Ferro Central do Brasil Raimundo da Silva, branco de 34 anos de idade, residente á rua dr. Leal, 516, tentou contra a existencia, atirando-se sob as rodas de um auto na estrada do morro do Ar. Tendo recebido apenas ferimentos ligeiros, depois de socorrido no Hospital Pedro II, em Santa Cruz, dirigiu-se para o lugar denominado "Coroa Grande", onde se atirou á frente de um trem de "Mangaratiba", vindo a falecer horas depois no Hospital Pedro II.

Com guia do comissario de serviço na delegacia do 29.º distrito policial, foi o cadaver removido para o necroterio do Instituto Medigo Legal.

GEZALPINO FERNANDES DA SILVA, branco, solteiro, brasileiro, residente á rua Leoncio de Albuquerque, 20-A, motorista do auto chapa 53.14, impressionado por haver provocado um desastre na praia do Botafogo, em frente ao Cinema Guanabara, na tarde do dia 1.º do ano, horas depois, pôs termo a existencia, atirando-se sob as rodas do onibus chapa 80.98.3, da Viação Continental, dirigido pelo motorista Anselmo de Souza, na avenida Passos em frente ao Parque de Diversões, ali existente.

Cientificado do ocorrido, compareceu ao local o comissario de serviço na delegacia do 8.º distrito policial, que providenciou a remoção do cadaver para o necroterio do Instituto Medico Legal.

LUIZ COUTO PEREIRA, — pardo, de 43 anos de idade, solteiro, achando-se doente e desempregado, pôs termo a existencia, domingo, ingerindo violento toxico, na avenida Suburbana, em frente a serraria "Santa Lucia".

Ao local compareceu o comissario de serviço na delegacia do 23 distrito policial que, depois do exame pericial, providenciou a remoção do cadaver para o necroterio do Instituto Medico Legal.

ALTAMIRO DA COSTA ALVES, de 28 anos de idade, solteiro, vigilante n.º 392 da Policia Municipal, pertencente a 10.ª delegacia de Vigilancia, quando dava ronda na noite de 31 de dezembro para 1.º do ano, na rua Pinto Guedes, na Tijuca pôs termo a existencia, desferindo um tiro sobre o coração, em frente ao predio n.º 128.

O comissario de serviço na delegacia do 17.º distrito policial esteve no local e, depois do exame pericial, providenciou a remoção do cadaver para o necroterio do Instituto Medico Legal.

CARMEN FERNANDES, — parda, com 36 anos de idade, depois de discutir acaloradamente com Dialma Neves Machado, com quem vive maritalmente há mais de 7 anos, tentou o suicidio ante-ontem, atirando-se á frente de um trem na estação D. Pedro II.

A tresloucada que sofreu esmagamento da costa esquerda e fratura exposta do cotovelo direito, foi recolhida por uma ambulancia e internada, em estado grave, no Hospital de Pronto Socorro.

TEREZA SILVEIRA CARDOSO, branca, com 22 anos, residente á rua Evaristo da Veiga, 83, apartamento 21, por questão de ciumes de seu marido, tentou contra a existencia, na madrugada do dia 1.º atirando-se do 2.º andar daquele edificio.

A tresloucada que sofreu fratura do cranio, foi internada em estado desesperador, no Hospital de Pronto Socorro.

SIDONIA WOLF, branca, casada, com 92 anos de idade, natural da Tchecoslovaquia, por motivos ignorados, tentou contra a existencia, ingerindo substancia toxica.

A tresloucada foi internada, em estado grave, no Hospital de Pronto Secorro.

Em Lugar da "Chefia do Escritorio" Perderam o Dinheiro

APRESENTADA A 14.ª QUEIXA CONTRA O PERIGOSO "PROTETOR DAS DOMESTICAS"

A Seção de Defraudações da Delegacia de Roubos recebeu, ontem, a 14.ª queixa-crime contra o individuo Newton Versiani de Castro Ribeiro, diretor da "Sociedade Brasileira de Previdencia Social", ex-"Sociedade de Proteção ás Domesticas". Subscreveu a queixa o advogado Joaquim Possidonio.

Dessa feita Newton Versiani é acusado de apropriar-se indebitamente de cerca de Cr$ 80.000,00 pertencentes a varios individuos que admitiu na sua "sociedade", lançando-os com o "golpe" do anuncio publicado em jornal especializado, dizendo que "procura-se pessoa de confiança, podendo depositar caução entre 5.000 e 10.000 cruzeiros para ocupar o lugar de chefe de um grande escritorio".

Há tambem na policia uma infinidade de queixas apresentadas por domesticas contra Newton. Elas informam que ele se apoderou de suas minguadas economias, prometendo-lhes beneficios que nunca receberam.